

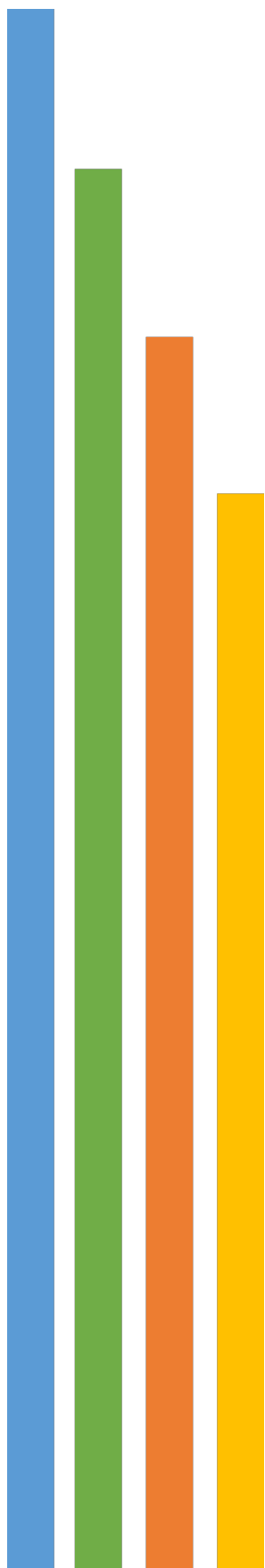

**NEOENERGIA**



# **RELATÓRIO DE PERFIL 2017**

## Sumário

1.	Introdução .....	2
2.	Missão, Visão e Valores.....	2
3.	Distribuição Geográfica .....	4
4.	Estrutura Societária e Organizacional .....	5
5.	Acionistas .....	7
6.	Governança Corporativa.....	8
7.	Pontos de contato do Grupo Neoenergia com o Poder Público .....	15
8.	Estrutura Operacional.....	16
8.1	Nossas Distribuidoras.....	16
8.1.1	Coelba.....	17
8.1.2	Celpe .....	22
8.1.3	Cosern.....	31
8.1.4	Elektro .....	34
8.2	Nossas Transmissoras .....	45
8.3	Nossas Usinas .....	48
8.4	Nossas Comercializadoras .....	50
8.5	Nossos Parques Eólicos .....	51
9.	Regulação .....	54
10.	Outras Atividades do Grupo .....	55
11.	Meio Ambiente .....	55
12.	Recursos Humanos.....	59
13.	Financeiro e Relação com Investidores.....	60

**PORTARIA CGU  
Nº 909, DE 7 DE  
ABRIL DE 2015**

Dispõe sobre a  
avaliação de  
programas de  
integridade de  
pessoas jurídicas

**DECRETO Nº  
8.420/2015**

Regulamenta a Lei  
no 12.846, de 1o  
de agosto de 2013,  
que dispõe sobre a  
responsabilização  
administrativa de  
pessoas jurídicas  
pela prática de atos  
contra a  
administração  
pública, nacional ou  
estrangeira e dá  
outras  
providências.

## 1. Introdução

O Grupo Neoenergia é uma sociedade por ações de capital aberto, constituída em 14.02.1996, com o objetivo de atuar como holding no capital de outras sociedades dedicadas às atividades de distribuição, transmissão, geração ou comercialização de energia elétrica. O Grupo atua no segmento de distribuição por meio das controladas COELBA (Companhia de Eletricidade do Estado da Bahia), CELPE (Companhia Energética do Estado de Pernambuco), COSERN (Companhia Energética do Rio Grande do Norte) e ELEKTRO REDES.

Atualmente o Grupo Neoenergia é a maior distribuidora de energia brasileira e da América Latina, em número de clientes, e a segunda maior em quantidade de energia distribuída no Brasil, de acordo com a Empresa de Pesquisa Energética (EPE). Atuando a partir de uma plataforma integrada, esta presente em todos os segmentos do setor elétrico: distribuição, transmissão, geração (convencional e renovável) e comercialização de energia, com atividades em 16 estados brasileiros. Fornece energia para quase 20% da população do Brasil, com forte presença na Região Nordeste, uma das regiões que mais crescem no país em termos de PIB e populacionais.

A plataforma de geração, com mais de 3,0 GW de capacidade instalada em operação, está baseada em matrizes de fontes limpas, com significativa participação de renováveis, e possui concessões de longa duração, assim como contratos de comercialização de longo prazo no mercado regulado (CCEAR's). Acredita-se que a diversidade de matriz, aliada a presença nos segmentos tanto de distribuição quanto de comercialização, permite-se consistência na geração de resultados e mitigação de riscos.

## 2. Missão, Visão e Valores

### Missão

"Ser a energia que movimenta e ilumina a vida para o bem estar e o desenvolvimento da sociedade, com eficiência, qualidade, segurança, sustentabilidade e respeito ao indivíduo."

## **Visão**

"Ser admirada pelos clientes, governo, investidores e colaboradores e reconhecida, nacionalmente, como referência em inovação, padrões de operação, qualidade de atendimento, rentabilidade e crescimento."

## **Valores**

### **1-Segurança**

Colocamos as vidas das pessoas em primeiro lugar.

### **2-Pessoas**

Valorizamos e inspiramos as pessoas.

### **3-Respeito pelo Cliente**

Geramos valor para nossos clientes, por meio de serviços de qualidade e atendimento de suas necessidades.

### **4-Inovação e Empreendedorismo**

Estimulamos o pensamento criativo e atuação autônoma.

### **5-Atuação sem Fronteiras**

Quebramos os limites organizacionais (áreas, empresas) para trabalharmos em equipe e gerarmos melhores resultados.

### **6-Sustentabilidade**

Consideramos as dimensões ambiental, social e econômica em todas as nossas decisões.

### **7- Criação de Valor**

Buscamos crescimento sustentável (rentabilidade, comprometimento, eficiência), com geração de valor para o acionista, nossos colaboradores e a sociedade.

### **8-Integridade**

Fazemos o nosso trabalho com ética, honestidade, garantindo que a informação falada ou escrita seja clara, correta e confiável.

### **9-Excelência**

Abordamos os desafios com planejamento e cuidado com os detalhes.

### 3. Distribuição Geográfica

Fundada em 1997, o Grupo Neoenergia investiu ao longo dos últimos 20 anos mais de R\$30 bilhões, sendo, aproximadamente, R\$20 bilhões no segmento de distribuição e R\$12 bilhões no setor de geração, tornando-se uma das maiores empresas integradas do setor de energia elétrica latino-americano.

NEOENERGIA	
População Atendida	34 milhões
Cidades Atendidas	998
Área de Concessão	836.000 km <sup>2</sup>
Rede de Distribuição	585.000 km

<b>DISTRIBUIÇÃO</b>
4 Distribuidoras <b>13,4 milhões</b> de consumidores
<b>GERAÇÃO</b>
6 Geradoras em Operação somando <b>2.524 MW</b> . +2 Geradoras em implantação, totalizando <b>3.563 MW</b> instalados até 2019
<b>TRANSMISSÃO</b>
4 empresas de Transmissão em Operação, com <b>685 km</b> de linhas + 4 lotes de Transmissão em Implantação com <b>578 Km</b> de linhas e um total de <b>15</b> subestações
<b>RENOVÁVEIS</b>
14 parques eólicos em operação <b>421 MW</b> +3 parques em implantação <b>95 MW</b>
<b>COMERCIALIZAÇÃO</b>
1 Comercializadora* <b>1,1 GW</b> comercializados

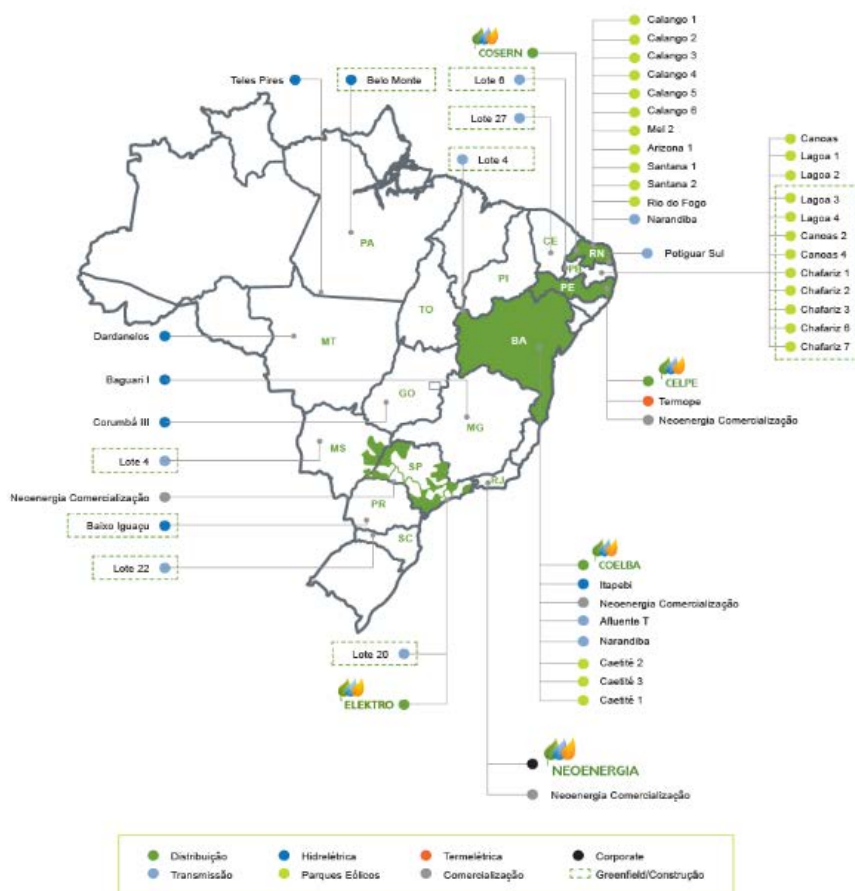

#### 4. Estrutura Societária e Organizacional

O Grupo Neoenergia iniciou seus investimentos em 1997 no segmento de distribuição de energia com a aquisição, no leilão de privatização, da COELBA, maior empresa de distribuição do Nordeste, pelo consórcio Guaraniana (hoje Neoenergia), composto pela Iberdrola (39%), PREVI (49%) e Fundos de Investimento administrados pelo Banco do Brasil (12%). Ainda em 1997, o mesmo consórcio adquiriu a COSERN, e em 2000 a CELPE, por meio dos leilões de privatização.

No segmento de geração, a Companhia iniciou a expansão do seu parque com a outorga de Itapebi, em 1999. Em 2000 iniciou a construção das UTEs Termopernambuco, parte do compromisso do leilão de privatização da CELPE, e Termoçu, esta última em parceria com a Petrobras.

Considerando as perspectivas de liberalização do mercado de energia e o cronograma estabelecido pela Lei nº 9.074/1995, a Companhia criou em 2000 sua comercializadora de energia, visando ao atendimento de indústrias, grandes e pequenas geradoras de energia, além de empresas de serviços interessadas na compra e venda de energia no mercado atacadista de energia (CCEE).

Em 30 de junho de 2017, a Assembleia Geral Extraordinária da Companhia aprovou a incorporação da Elektro Holding S.A. ("Elektro"), a qual, após a obtenção das aprovações regulatórias necessárias e a satisfação das demais condições precedentes aplicáveis, foi consumada em 24 de agosto de 2017 ("Incorporação"). Em decorrência da Incorporação a Elektro foi extinta e a Companhia sucedeu todos os seus direitos e obrigações, nos termos dos artigos 227 e 232 da Lei das Sociedades por Ações.

Com a Incorporação, o Banco do Brasil e a PREVI detém 9,34% e 38,21%, respectivamente, do total do capital social da Neoenergia, e a Iberdrola Energia detém 52,45% do capital total da nova empresa.

A seguir as empresas subsidiárias da Elektro que pertencem à Companhia:

- Elektro Redes S.A;
- Elektro Comercializadora Ltda.;
- Elektro Operação e Manutenção Ltda.;
- Elektro Renováveis do Brasil S.A.;

- Energias Renováveis do Brasil S.A. (Enerbrasil);
- Sociedades de propósito de específico – Transmissão.

a) Organograma Estrutura Societário do Grupo Neoenergia:

Em 31 de dezembro de 2017, a estrutura societária da Neoenergia era a seguinte:

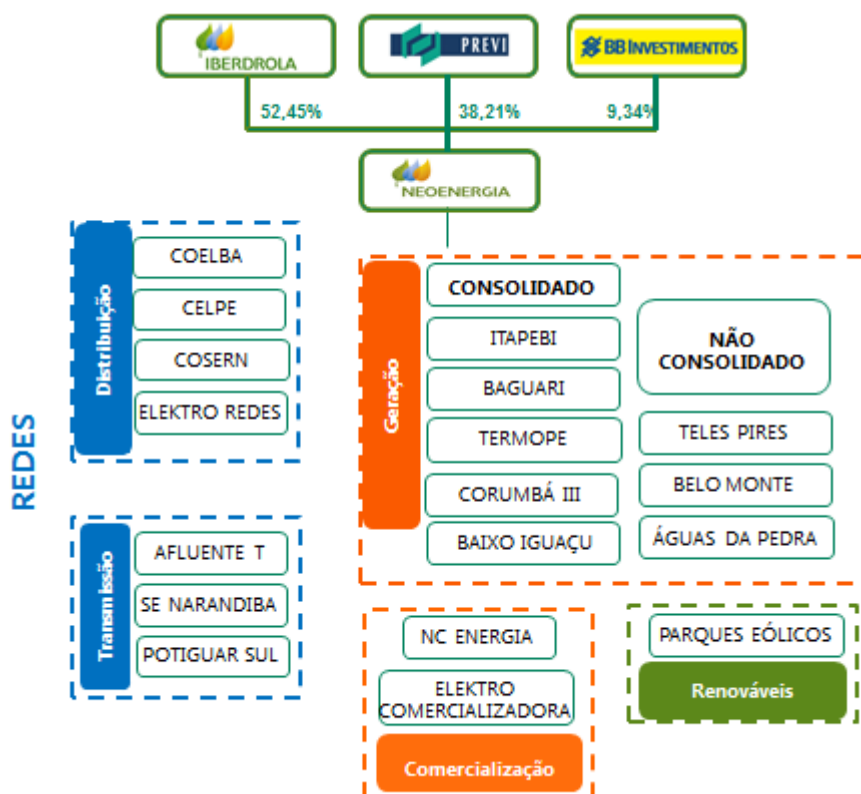

**b) Organograma Neoenergia:**

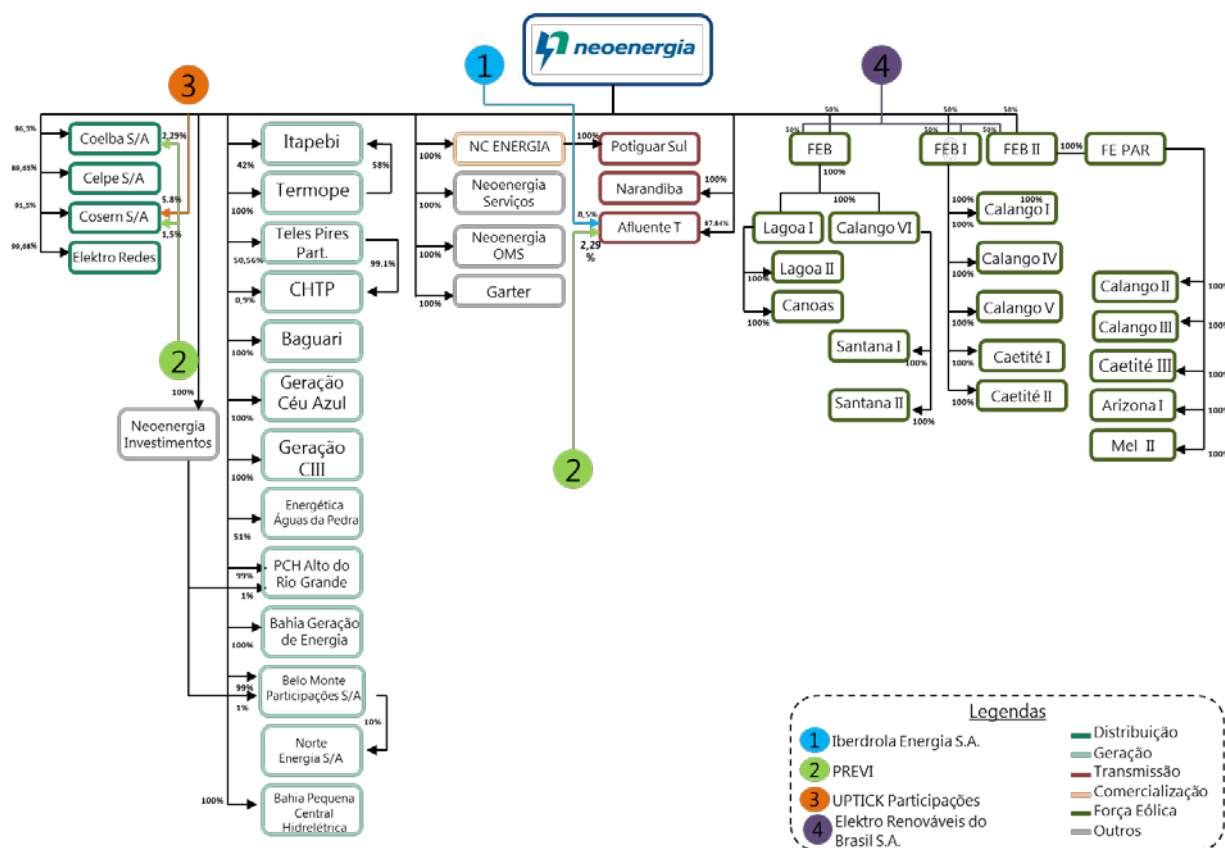

**5. Acionistas**

Os acionistas do Grupo Neoenergia, considerando o total do capital social, são: a Caixa de Previdência dos Funcionários do Banco do Brasil (Previ), com 38,21% ; a Iberdrola, com 52,45%, e o Banco do Brasil, por meio do BB Investimentos, com 9,35%.

**Organograma dos Acionistas**

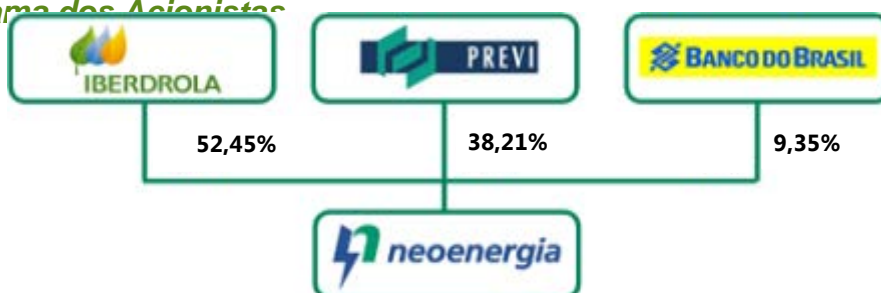



### **Previ**

Entidade de previdência privada, a Previ atende exclusivamente funcionários de seu quadro próprio e do Banco do Brasil. É o maior fundo de pensão da América Latina e o 24º do mundo em patrimônio, segundo ranking do jornal Pension & Investments, divulgado em 2011.

### **Iberdrola**

A Iberdrola tem mais de 150 anos, tempo em que se consolidou como líder global em energia eólica e uma das maiores empresas de energia elétrica do mundo, além de ser o primeiro grupo nacional do setor na Espanha. Foi a primeira na Europa a comercializar energia verde, livre de emissões de gases contaminantes e proveniente de fontes 100% renováveis.

### **Banco do Brasil**

Maior instituição financeira da América Latina e a mais tradicional do país, o Banco do Brasil atua desde 1808. No Brasil, dispõe de mais de 4 mil agências e 40 mil caixas eletrônicos. No exterior, conta com 50 pontos de atendimento. Acumula a experiência de mais de 70 anos em operações de comércio internacional, produtos e serviços para clientes em outros países, além de atender a embaixadas e consulados.

## **6. Governança Corporativa**

As práticas de Governança Corporativa do Grupo Neoenergia buscam assegurar a transparência e a equidade nos negócios, bem como o respeito aos direitos das partes interessadas. O modelo permite o aproveitamento da sinergia dos negócios entre as empresas que integram o Grupo Neoenergia e a unificação de processos, práticas e políticas. A estrutura de governança é composta por Conselho de Administração, Conselho Fiscal e Diretoria Executiva, apoiados por comitês, os quais contribuem para as deliberações e tomadas de decisão. O Acordo de Acionistas orienta a atuação dos conselheiros e estabelece cláusula para abstenção de voto sobre temas que possam representar conflito de interesses.

**Organograma de Governança Corporativa:**

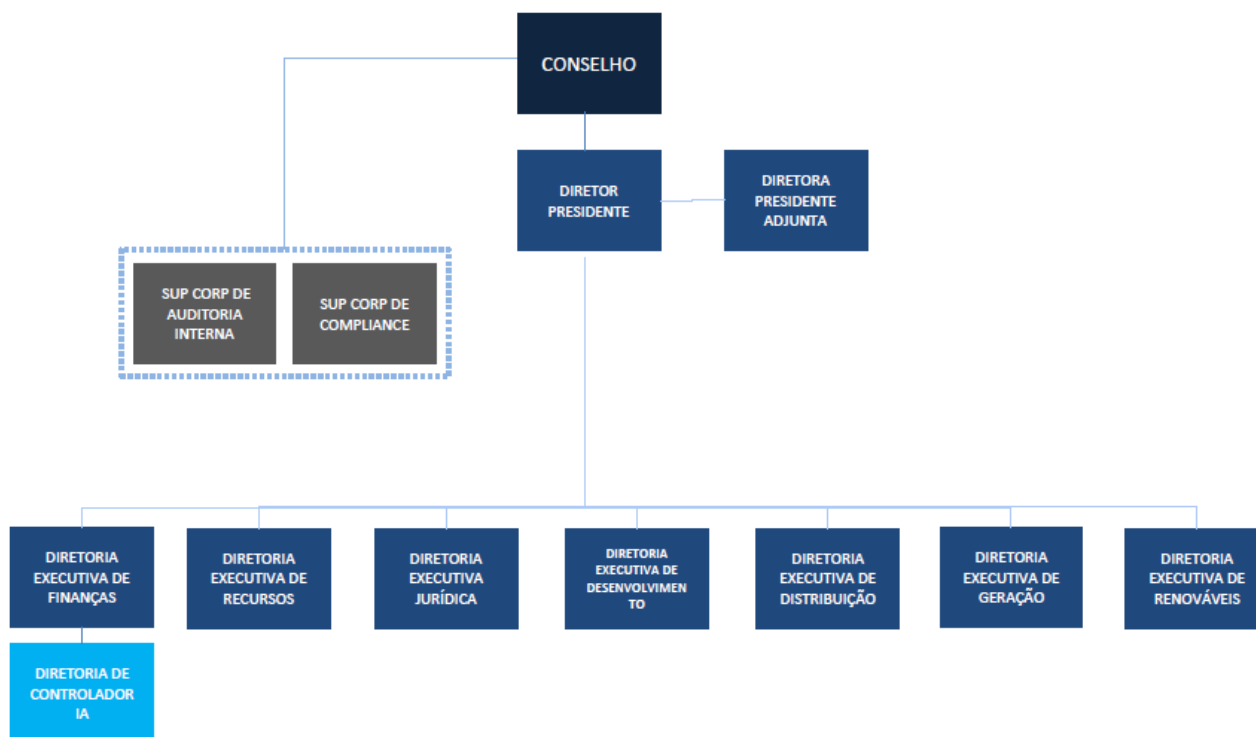

**a) Conselho de Administração**

É integrado por dez membros indicados pelos respectivos acionistas, na proporção do capital social e em conformidade com o Acordo de Acionistas, eleitos pela Assembleia Geral Ordinária, e seus respectivos suplentes, com mandato de dois anos, sendo permitida a reeleição. Entre os titulares, seis são indicados pela Iberdrola, três pela Previ e um pelo Banco do Brasil – Banco de Investimentos (BBBI).

As atribuições do Conselho incluem a orientação geral dos negócios e a eleição e destituição dos diretores. Os membros se reúnem mensalmente para avaliar os desempenhos econômico, ambiental e social da Companhia, bem como discutir os assuntos que merecem atenção de cada uma das controladas, apreciando-os antes de os temas seguirem para aprovação dos Conselhos de cada empresa. Os integrantes podem

ainda se reunir extraordinariamente quando convocados pelo presidente ou pela maioria dos membros.

Indicação	Nome	Cargo
<b>IBERDROLA</b>	Jose Ignacio Sánchez Galán	Presidente
<b>IBERDROLA</b>	José Sainz Armada	Titular
<b>IBERDROLA</b>	Juan Carlos Rebollo Liceaga	Titular
<b>IBERDROLA</b>	Mario José Ruiz-Tagle Larrain	Titular
<b>IBERDROLA</b>	Pedro Azagra Blazquez	Titular
<b>IBERDROLA</b>	Santiago Matias Martínez Garrido	Titular
<b>PREVI</b>	Marcus Moreira De Almeida	Titular
<b>PREVI</b>	Marcio Hamilton Ferreira	Titular
<b>PREVI</b>	Marcio Luiz Moral	Titular
<b>BB</b>	Fábio Kanczuk	Titular
<b>IBERDROLA</b>	Asis Canales Abaitua	Suplente
<b>IBERDROLA</b>	Ignacio Cuenca Arambarri	Suplente
<b>IBERDROLA</b>	Francisco Javier Hernando Isla	Suplente
<b>IBERDROLA</b>	Baldomero Navalon Burgos	Suplente
<b>IBERDROLA</b>	Miguel Gallardo Corrales	Suplente
<b>IBERDROLA</b>	Justo Garzón	Suplente
<b>PREVI</b>	Ives Cezar Fulber	Suplente
<b>PREVI</b>	Aires Hypolito	Suplente
<b>PREVI</b>	Alexandre Tujisoki	Suplente
<b>BB</b>	Marcio Ferraro	Suplente

#### **b) Conselho Fiscal**

Com função independente, é composto por cinco membros titulares e igual número de suplentes. Os membros são eleitos pela Assembleia Geral Ordinária para mandatos de um ano. O Conselho Fiscal reúne-se mensalmente ou em reuniões extraordinárias sempre que convocado.

## Relatório de Perfil do Grupo Neoenergia - 2017

Indicação	Nome	Cargo
<b>IBERDROLA</b>	Francesco Gaudio	Presidente
<b>IBERDROLA</b>	João Guilherme Lamenza	Titular
<b>IBERDROLA</b>	Glaucia Janice Nietsche	Titular
<b>PREVI</b>	Maria das Graças Conceição Machado Costa	Titular
<b>BB</b>	Camilo Buzzi	Titular
<b>IBERDROLA</b>	Rodolfo Fernandes da Rocha	Suplente
<b>IBERDROLA</b>	Eduardo Valdés Sanchez	Suplente
<b>IBERDROLA</b>	José Antonio Lamenza	Suplente
<b>PREVI</b>	Vera Lucia de Almeida Pereira Elias	Suplente
<b>BB</b>	Marcus Vinicius Codeceira Lopes Pedreira	Suplente

### c) Diretoria Executiva

É responsável pela gestão dos negócios, sendo composta atualmente por dez membros, incluindo o diretor-presidente. Seus integrantes são nomeados pelo Conselho de Administração para mandatos de 3 anos, passíveis de renovação. Os diretores se reúnem ordinariamente, uma vez por semana ou sempre que convocados por qualquer um de seus pares.

A Diretoria Executiva das empresas controladas pela Neoenergia está estruturada de forma matricial na qual os diretores estatutários da holding também são diretores de todas as controladas da Neoenergia.

Nome	Cargo
Mario José Ruiz-Tagle Larrain	Diretor Presidente
Solange Maria Pinto Ribeiro	Diretora Presidente Adjunta
Sandro Kohler Marcondes	Diretor Executivo de Finanças (adicionalmente RI)
Lara Cristina Ribeiro Piau Marques	Diretora Executiva Jurídica
Simone Aparecida Borsatto	Diretora Executiva de Desenvolvimento
Rogério Aschermann Martins	Diretor Executivo de Recursos
André Augusto Telles Moreira	Diretor Executivo de Distribuição
Alejandro Roman Arroyo	Diretor Executivo de Geração
Laura Cristina da Fonseca Porto	Diretora Executiva de Renováveis
Eduardo Capelastegui Saiz	Diretor de Controladoria

#### **d) Comitês**

O Grupo Neoenergia possui quatro diferentes Comitês, instalados apenas na holding, são eles: Auditoria, Financeiro, Remuneração e Sucessão e de Partes Relacionadas. Cada Comitê, dentro de seu escopo, é responsável por análises e recomendações de grande parte das decisões do Conselho de Administração. Cada Comitê é formado por 05 membros titulares e seus respectivos suplentes, com exceção do Comitê de Partes Relacionadas formado por 03 membros titulares e seus respectivos suplentes, indicados pelo Conselho de Administração. Os Comitês realizam reuniões, conforme demanda.

##### **Comitê de Auditoria:**

Os membros do Comitê de Auditoria serão, necessariamente, conselheiros da Companhia. As reuniões do Comitê de Auditoria acontecerão mensalmente, antes das reuniões do Conselho de Administração, ou em caráter extraordinário, sempre que necessário.

##### **Compete ao Comitê de Auditoria:**

(i) avaliar os planos de auditoria interna, propondo alterações e adaptações quando necessário; (ii) fiscalizar a implementação dos planos de auditoria interna; (iii) identificar e avaliar riscos relevantes da COMPANHIA, de suas CONTROLADAS e COLIGADAS; (iv) verificar o cumprimento de leis e normas internas, inclusive de princípios contábeis aplicáveis, propondo sempre a melhor técnica a ser utilizada; (v) avaliar os resultados de auditorias internas e externas; (vi) propor a nomeação e destituição de auditores internos e externos; (vii) apreciar e encaminhar ao Conselho de Administração recomendações dentro do escopo de auditoria; (viii) revisar informações econômico-financeiras e de gestão relevantes destinadas ao público interno ou a terceiros; (ix) verificar a adequação e aplicação dos mecanismos internos de controle; (x) atender solicitações do Conselho de Administração a respeito de assuntos sob sua responsabilidade; (xi) solicitar a elaboração de trabalhos de auditoria específicos, pareceres e relatórios considerados necessários ao desempenho de suas funções; (xii) emitir relatórios e pareceres referentes a exames e avaliações inerentes ao desempenho de suas funções; e (xiii) realizar outras atividades consideradas necessárias ao cumprimento de suas atribuições.

Indicação	Nome	Cargo
IBERDROLA	Juan Carlos Rebollo Liceaga	Presidente
IBERDROLA	Santiago Martinez Garrido	Titular
IBERDROLA	Pedro Azagra Blazquez	Titular
PREVI	Marcus Moreira de Almeida	Titular
BB	Márcio Ferraro	Titular
IBERDROLA	Javier Pastor	Suplente
IBERDROLA	Justo Garzón Ortega	Suplente
IBERDROLA	Miguel Gallardo	Suplente
PREVI	João Ernesto de Lima Mesquita	Suplente

#### Comitê Financeiro:

Os membros do Comitê Financeiro poderão ser conselheiros da COMPANHIA ou não.

As reuniões do Comitê Financeiro acontecerão mensalmente, antes das reuniões do Conselho de Administração, ou em caráter extraordinário, sempre que necessário.

#### Compete ao Comitê Financeiro:

- (i) avaliar o processo de seleção de fornecedores de serviços financeiros para contratos de valor superior a R\$ 1.500.000,00 (um milhão e quinhentos mil reais), emitindo parecer sobre a melhor proposta; (ii) examinar questões financeiras relevantes e que necessitem de um estudo e/ou detalhamento adicional do seu impacto; e (iii) proceder a estudos, análises e propostas a ele requerido pelo Conselho de Administração relativos a serviços financeiros ou a qualquer aspecto a estes relacionados.

Indicação	Nome	Cargo
IBERDROLA	Jesús Martinez Perez	Presidente
IBERDROLA	Jose A. Omaechevarria	Titular
IBERDROLA	Justo Garzon Ortega	Titular
PREVI	Arthur Prado Silva	Titular
BB	Michel da Silva Duarte	Titular
IBERDROLA	Juan Bosco Lopez Aranguren	Suplente
IBERDROLA	Aitor Aretxalde	Suplente
IBERDROLA	Rafaela Goiria	Suplente
PREVI	Alexandre José Fava de S. Júnior	Suplente
BB	Guilherme Augusto L. Samczuck	Suplente

### **Comitê de Remuneração e Sucessão:**

Os membros do Comitê de Remuneração e Sucessão serão, necessariamente, conselheiros da COMPANHIA.

As reuniões do Comitê de Remuneração e Sucessão acontecerão trimestralmente, antes das reuniões do Conselho de Administração, ou em caráter extraordinário, sempre que necessário.

### **Compete ao Comitê de Remuneração e Sucessão:**

(i) propor nível de remuneração para os principais executivos (Diretores Estatutários e Superintendentes), inclusive para remuneração variável em função dos resultados obtidos; (ii) avaliar e recomendar os conceitos de classificação de desempenho dos resultados de toda a diretoria da COMPANHIA (inclusive do Diretor Presidente); (iii) subsidiar o Conselho de Administração da COMPANHIA na Política de Remuneração dos empregados, inclusive para a participação nos lucros; (iv) proceder a estudos, análises e propostas a ele requerido pelo Conselho de Administração da COMPANHIA no âmbito de sua atuação; (v) propor políticas e estratégias gerais de recursos humanos da COMPANHIA; (vi) planejar e recomendar ações estratégicas para sucessão dos membros da Diretoria Executiva da COMPANHIA; (vii) propor políticas de seleção, avaliação, desenvolvimento e remuneração dos membros da Diretoria Executiva da COMPANHIA; (viii) avaliar Plano de Sucessão (Promoções e Substituições); (ix) autorizar a deliberação sobre matérias não incluídas na pauta de suas respectivas reuniões; (x) solicitar a elaboração de pareceres por qualquer consultor especializado ou empresa de consultoria, quando se tratar de matéria cujo teor seja complexo ou controverso; e (xi) indicar, para nomeação e destituição pelo Conselho de Administração, os diretores da COMPANHIA e de suas CONTROLADAS.

Indicação	Nome	Cargo
<b>IBERDROLA</b>	Jose Sainz Armada	Presidente
<b>IBERDROLA</b>	Baldomero Navalón Burgos	Titular
<b>IBERDROLA</b>	Santiago Martinez Garrido	Titular
<b>PREVI</b>	João Ernesto de Lima Mesquita	Titular
<b>BB</b>	Michel da Silva Duarte	Titular
<b>IBERDROLA</b>	Fabricia Abreu	Suplente
<b>IBERDROLA</b>	Armando Ugarriza	Suplente
<b>IBERDROLA</b>	Andres Campaña	Suplente
<b>PREVI</b>	Marília de Oliveira Carmo	Suplente
<b>BB</b>	Sabrina Bazilio Antunes	Suplente

## 7. Pontos de contato do Grupo Neoenergia com o Poder Público

O Grupo Neoenergia, por meio de Risk Assessment em 2014, mapeou os principais pontos de contato com o Poder Público, cujas atividades envolvem processos mais críticos para o Grupo Neoenergia. São eles:

- ANEEL e agências reguladoras estaduais
- Autoridades Aduaneiras e Portuárias
- Ministério de Minas e Energia
- Ministério Público Estadual
- Ministério Público Federal
- Ministério Público do Trabalho
- Órgãos Ambientais
- Poder Judiciário
- Prefeituras
- Receita Federal
- Secretarias de obras – municipais e estaduais
- Secretarias de Fazenda
- Secretarias Municipais de Finanças
- Representantes do Poder Legislativo



Com os órgãos acima citados mantemos relacionamentos de natureza (i) regulatória, (ii) fiscalizatória, (iii) de autorizações e licenciamento, (iv) comercial (Poder Público como cliente), e (v) jurisdicional.

Avaliação de riscos de corrupção é efetuada periodicamente. A partir de 2016 a Companhia conduziu uma série de atividades com o objetivo de realizar um levantamento de riscos de corrupção e, assim, atuar na prevenção e melhoria de seu programa de integridade, garantindo sua efetividade. Em 2017 foram construídos os mapas de riscos com objetivo de adotar ações complementares de mitigação ou eliminação dos riscos considerados relevantes. Neste ano de 2018 o mapeamento de riscos será revisado.

## **8. Estrutura Operacional**

### **8.1 Nossas Distribuidoras**

O Grupo Neoenergia atua no segmento de distribuição por meio das suas controladas Coelba no Estado da Bahia, a Celpe no Estado de Pernambuco e na Paraíba, a Cosern no Estado do Rio Grande do Norte e Elektro Redes nos Estados de São Paulo e Mato Grosso do Sul. Nossas quatro subsidiárias de distribuição fornecem energia para um total de 13,4 milhões de clientes cativos, com tarifas reguladas pelo poder concedente nos Estados da Bahia, Pernambuco e Rio Grande do Norte, e parte dos Estados da Paraíba (um município), São Paulo (223 municípios) e Mato Grosso do Sul (cinco municípios), abrangendo uma população de mais de 30 milhões de pessoas.

Em 2017, a Neoenergia, registrou um crescimento de 25,35% considerando a incorporação da Elektro em 24/08/2017, o que representa 2.745.627 novos clientes. Mesmo sem considerar a referida incorporação tivemos um crescimento de 1,3%, no número de clientes da Companhia, o que representa um crescimento orgânico de 140.394 novos clientes, em relação ao ano anterior.

### 8.1.1 Coelba

#### Estrutura Acionária

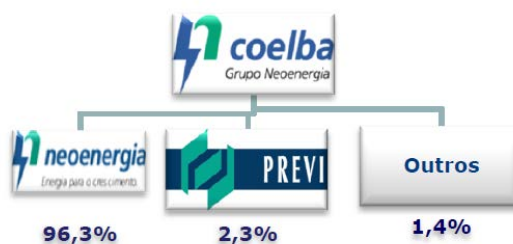

A COELBA possui a concessão para a distribuição de energia elétrica no estado da Bahia, com atuação em 415 dos 417 municípios desse estado.

#### Contratos entre a Coelba e Órgãos Públicos vigentes nos últimos três anos:

Ano	2015	2016	2017
Faturamento Contratos Órgãos Públicos	536.595.810	529.522.317	508.308.258
Receita Bruta Coelba	8.755.018.940	8.654.452.807	11.764.954
<b>% FAT COELBA</b>	<b>6%</b>	<b>6%</b>	<b>2%</b>

## Relatório de Perfil do Grupo Neoenergia - 2017

PARCEIRO DE NEGÓCIO	2015	2016	2017
11 BATALHAO DE ENGENHARIA	57.131	13.826	0
18 CIRCUNSCRICAO DE SERVICO MILITAR	61.232	51.553	57.538
35 BATALHAO DE INFANTARIA	112.188	106.126	119.670
4 BATALHAO DE ENGENHARIA DE CONSTRUCAO	500.531	497.524	536.927
6 DEPOSITO DE SUPRIMENTO	349.538	352.499	388.705
AGENCIA DE DEFESA AGROPECUARIA DA BAHIA	112.443	117.694	122.793
AGENCIA NACIONAL DE TELECOMUNICACOES	132.898	84.589	86.784
AGERBA	194.128	197.238	201.299
ALFANDEGA DO PORTO DE SALVADOR	12.882	98.277	110.326
ASSEMBLEIA LEGISLATIVA	1.617.341	1.591.198	1.733.803
ASSOCIACAO ATLETICA BANCO DO BRASIL	261.963	240.654	252.458
BAHIA PESCA S A	753.859	778.709	840.177
BAHIA TRIBUNAL DE JUSTICA	6.488.896	6.778.756	7.186.992
BAHIA FARMA	590.374	604.588	1.102.818
BANCO CENTRAL DO BRASIL	0	287.388	614.230
BANCO DO BRASIL	0	14.150	53.440
BANCO DO BRASIL S A	82.520	80.018	72.633
BANCO DO BRASIL SA	16.026.029	15.958.485	16.067.537
CAIAA ECONOMICA FEDERAL	14.845.098	15.364.896	16.532.103
CAIXA ECONOMICA FEDERAL	195.132	192.221	185.346
CAMARA MUNICIPAL DE SALVADOR	236.866	399.155	401.252
CASA CIVIL	81.241	91.648	101.649
CASA MILITAR DO GOVERNADOR	44.570	42.065	44.375
CHESF IRRIGACAO ALDEIA TUXA	0	29.715	81.817
CIA BAIANA PESQ MINERAL	229.595	262.035	252.870
CLUBE EMPREGADOS DA PETROBRAS	204.338	232.124	228.787
COMANDO DA 6 REGIAO MILITAR	380.621	457.551	471.266
COMANDO DA AERONAUTICA	2.876.362	2.704.304	2.749.683
COMANDO DA MARINHA HOSPITAL	675.062	723.181	703.679
COMANDO DO 2 DISTRITO NAVAL	669.707	628.585	606.729
COMANDO DO EXERCITO DO 19 BATALHAO DE	145.732	144.648	151.625
COMPANHIA DE DESENVOLVIMENTO DOS VALES	23.165.432	19.620.079	18.653.535
COMPANHIA DE DESENVOLVIMENTO URBANO	495.309	529.799	462.933
COMPANHIA DE ENGENHARIA HIDRICA E	794.147	613.581	775.959
COMPANHIA DE GAS DA BAHIA BAHIA GAS	0	0	653.825
COMPANHIA DE PESQUISA RECURSOS MINERAIS	148.060	157.192	162.985
COMPANHIA DE PROCESSAMENTO DE DADOS DO	1.446.654	1.457.044	1.504.971
COMPANHIA DE TRANSPORTES	1.179.388	1.264.853	1.269.488
COMPANHIA HIDRELETRICA DO SAO FRANCISCO	352.156	649.174	725.065

## Relatório de Perfil do Grupo Neoenergia - 2017

PARCEIRO DE NEGÓCIO	2015	2016	2017
COMPANHIA HIDRO ELETRICA DO	2.881.062	2.351.583	2.504.042
COMPANHIA HIDRO ELETRICA DO SAO FRANCISCO	0	70.391	144.779
CONS REGIONAL DE MEDICINA DO ESTADO DA BAHIA	0	64.005	103.692
CONSELHO REGIONAL DE ENGENHARIA E AGRONOMIA DA BAHIA	0	91.022	194.120
CORPO DE BOMBEIROS MILITAR DA BAHIA CBMB	0	103.250	215.286
DEFENSORIA PUBLICA DO ESTADO	224.728	235.114	244.822
DELEGACIA DA RECEITA FEDERAL DO BRASIL	157.165	120.747	128.066
DEP NACIONAL DE INFRAEST DE TRANSPORTES	99.298	11.794	11.375
DEPARTAMENTO ESTADUAL DE TRANSITO	736.195	717.098	713.801
DEPARTAMENTO NACIONAL DE OBRAS	0	0	76.522
DERBA DEP DE INFRAESTRUTURA DE TRANSP	383.245	165.172	50.607
DRF VITORIA DA CONQUISTA	160.542	141.087	141.820
EMPRESA BAIANA DE AGUAS E SANEAMENTO SA	212.783.956	192.041.426	152.350.935
EMPRESA BAIANA DE ALIMENTOS S A EBAL	5.156.118	2.856.336	165.229
EMPRESA BAIANA DE DESENVOLVIMENTO	379.002	124.376	0
EMPRESA BRASILEIRA DE CORREIOS	0	0	1.270.598
EMPRESA BRASILEIRA DE INFRA ESTRUTURA	726.285	757.395	770.670
EMPRESA BRASILEIRA DE INFRAESTRUTURA	9.337.522	10.478.245	10.381.329
EMPRESA BRASILEIRA DE PESQUISA	833.001	475.482	278.994
EMPRESA DE TURISMO DA BAHIA S A	1.218.333	178.040	0
EMPRESA GRAFICA DA BAHIA	0	322.414	826.813
EMPRESA MUNICIPAL DE AGUAS E SANEAMENTO	6.554.431	4.783.770	2.909.913
ESCOLA DE FORMACAO COMPLEMENTAR DO	466.234	479.913	337.396
ESCOLA DE FORMACAO COMPLEMENTAR DO EXERCITO	0	3.060	13.838
EXERCITO BRASILEIRO	95.254	97.798	109.114
FUNDAÇÃO CULTURAL	905.511	1.050.783	940.493
FUNDAÇÃO DA CRIANÇA E ADOLESCENTE	731.802	721.901	766.236
FUNDAÇÃO DE AMPARO A PESQUISA DO	124.673	120.547	111.068
FUNDAÇÃO MARIO LEAL FERREIRA	0	37.934	90.997
FUNDAÇÃO NACIONAL DE SAÚDE	86.101	83.465	59.090
FUNDAÇÃO OSWALDO CRUZ	1.325.168	1.335.026	1.181.472
FUNDAÇÃO PAULO JAKSON ASSEMBLEIA LEGISLATIVA DO ESTADO DA BAHIA	0	58.273	126.992
FUNDAÇÃO PEDRO CALMON	711.358	472.540	437.091
FUNDAÇÃO PRO TAMAR	291.745	322.526	353.216
FUNDAÇÃO CENTRO	46.907	41.128	42.082
GRUPAMENTO DE FUZILEIRO NA VAIS	215.113	221.340	134.514
HEMOBA FUNDO DE HEMATOL E HEMOTERAPIA DA BA	0	219.274	453.463
HOSPITAL GERAL DE SALVADOR	521.656	523.666	607.125
HOSPITAL SALVADOR SERVICOS DE SAUDE LTDA	0	258.782	333.550
IBA METRO INST B METROLOGIA	150.412	118.170	120.847

## Relatório de Perfil do Grupo Neoenergia - 2017

PARCEIRO DE NEGÓCIO	2015	2016	2017
INFRAERO	52.089	47.553	44.542
INSS INST N DO SEGURO SOCIAL 011301	0	73.310	126.651
INSS INSTITUTO NACIONAL DO SEGURO SOCIAL	78.280	83.808	95.158
INST FEDERAL DE EDUC CIENCIA E TEC DA BA	1.001.661	1.085.716	1.099.735
INSTITUTO BRASILEIRO DO MEIO AMBIENTE	113.874	99.099	87.774
INSTITUTO DE RADIODIFUSAO EDUCATIVA DA	943.633	911.574	861.065
INSTITUTO DO MEIO AMBIENTE	625.357	553.513	609.818
INSTITUTO DO PATRIMONIO HISTORICO	54.494	60.426	57.903
INSTITUTO FEDERAL DA BAHIA	160.398	198.035	213.201
INSTITUTO FEDERAL DA BAHIA REITORIA	590.947	915.000	1.041.466
INSTITUTO FEDERAL DE EDUCACAO	1.535.287	1.496.830	1.639.659
INSTITUTO FEDERAL DE EDUCACAO CIENCIA	1.131.137	1.185.482	1.235.540
INSTITUTO FEDERAL DE EDUCACAO CIENCIA E	643.410	671.839	861.482
INSTITUTO FEDERAL DE EDUCACAO CIENCIA E TECNOLOGIA BAIANO	0	110.628	181.714
INSTITUTO FEDERAL DE EDUCACAO E	151.941	136.351	141.660
INSTITUTO FEDERAL DE EDUCACAO E TECNOLOGIA BAIANO REITORIA	24.397	224.061	270.741
INSTITUTO FEDERAL DE EDUCACAO, CIENCIA E	110.256	111.187	133.279
INSTITUTO NACIONAL DE COLONIZACAO	311.579	314.079	296.676
INSTITUTO NACIONAL DO SEGURO SOCIAL	1.881.203	1.937.586	1.958.077
INSTITUTO PATRIMONIO ARTISTICO CULTURAL	636.116	571.260	488.499
JUSTICA FEDERAL DE PRIMEIRO GRAU	3.025.019	2.600.658	2.508.870
MARINHA DO BRASIL	2.351.084	2.299.882	2.446.678
MINISTERIO DA AGRICULTURA	351.154	356.217	377.017
MINISTERIO DA AGRICULTURA PECUARIA	1.071.684	1.023.254	1.007.597
MINISTERIO DA FAZENDA	943.135	1.046.748	1.100.938
MINISTERIO DA FAZENDA DEL DA RECEITA FEDERAL DO BRASIL	0	67.938	117.312
MINISTERIO DA PREVIDENCIA SOCIAL	323.882	277.555	274.044
MINISTERIO DO MEIO AMBIENTE	173.825	187.737	168.322
MINISTERIO DO TRABALHO E EMPREGO	156.260	151.867	177.478
MINISTERIO MINAS ENERGIA	141.156	171.509	176.336
MINISTERIO PUBLICO DA BAHIA	1.406.235	1.389.319	1.393.409
MUNICIPIO DE SALVADOR	0	175.561	618.130
MUNICIPIO DE SALVADOR SEC MUNICIPAL DE DESENVOLVIMENTO	0	29.343	57.815
NUCLEO EST DO MINISTERIO	215.364	217.718	213.713
PARQUE REGIONAL DE MANUT DA 6 REGIAO MIL	85.745	114.735	118.647
PETROBRAS	1.224.401	1.347.598	1.341.218
PETROBRAS SA	111.278	145.246	164.095
PETROBRAS BIOCOMBUSTIVEL SA	2.368.798	4.215.744	4.616.924
PETROBRAS DISTRIBUIDORA	0	33.730	86.828

## Relatório de Perfil do Grupo Neoenergia - 2017

PARCEIRO DE NEGÓCIO	2015	2016	2017
PETROBRAS DISTRIBUIDORA S A	34.281	314.355	720.097
PETROBRAS DISTRIBUIDORA SA	0	228.796	551.461
PETROBRAS S A FAFEN	2.223.178	2.205.420	2.486.235
PETROBRAS TRANSPORTES S A TRANSPETRO	4.777.082	4.751.192	4.938.901
PETROBRAS UN BA ENGP EMI	65.079.708	69.891.887	77.327.979
PETROLEO BRASILEIRO S A PETROBRAS	12.532.881	15.905.507	17.012.876
PETROLEO BRASILEIRO SA	2.452.126	2.480.663	2.370.497
PETROLEO BRASILEIRO SA PETROBRAS	1.681.803	3.369.047	5.477.895
POLICIA MILITAR DA BAHIA	2.552.307	2.420.100	2.182.249
POLICIA RODOVIARIA FEDERAL	116.139	119.829	98.318
PREFEITURA DE SALVADOR	6.831.530	6.552.440	6.837.627
PROC REG TRABALHO 5A REGIAO	229.226	198.598	259.957
PROCURADORIA DA REPUBLICA DA BAHIA	483.240	471.583	464.724
PROCURADORIA DA UNIAO	205.105	216.580	232.213
PROCURADORIA GERAL DO ESTADO DA	214.060	224.381	349.241
QUARTA COMPANHIA DE GUARDAS	293.557	274.917	326.744
SECR DA JUSTICA CIDADANIA E	126.079	0	0
SECRETARIA DA ADMINISTRACAO DA BAHIA	1.778.453	1.750.789	1.934.343
SECRETARIA DA AGRICULTURA PECUARIA	4.813.924	4.910.959	2.534.530
SECRETARIA DA AGRICULTURA PECUARIA IRRIGACAO PESCA E AQUICULTURA SEAGRI	0	57.063	86.464
SECRETARIA DA CULTURA DO ESTADO DA BAHIA	834.627	901.944	933.088
SECRETARIA DA EDUCACAO SEC	5.766.517	5.490.847	5.637.854
SECRETARIA DA FAZENDA DA BAHIA	1.899.481	2.469.437	2.551.172
SECRETARIA DA SAUDE DO ESTADO BAHIA	29.238.870	27.436.442	28.200.064
SECRETARIA DA SAUDE DO ESTADO BAHIA SESAB	187.526	3.227.776	4.380.254
SECRETARIA DA SEGURANCA PUBLICA	3.243.094	3.560.747	4.724.350
SECRETARIA DE ADM PENITENCIARIA E	4.230.199	4.120.143	4.758.296
SECRETARIA DE ADM PENITENCIARIA E RESSOC SEAP	0	86.893	378.798
SECRETARIA DE CIENCIA TECNOLOGIA	500.607	486.864	479.332
SECRETARIA DE CIENCIA TECNOLOGIA E INOVACAO	25.765	314.213	305.015
SECRETARIA DE DESENVOLVIMENTO	258.646	197.216	169.807
SECRETARIA DE DESENVOLVIMENTO RURAL SDR	59.029	297.768	425.486
SECRETARIA DE DESENVOLVIMENTO SOCIAL E	108.720	109.528	113.723
SECRETARIA DE INFRA ESTRUTURA	0	197.335	422.257
SECRETARIA DE INFRA ESTRUTURA DA BAHIA	105.062	102.039	106.930
SECRETARIA DE JUSTICA DIREITOS HUMANOS	876.962	1.261.913	1.286.221
SECRETARIA DE TURISMO DO ESTADO DA	0	654.269	215.686
SECRETARIA DO PLANEJAMENTO DA BAHIA	419.961	392.462	370.169
SECRETARIA DO TRABALHO EMPREGO RENDA E	120.069	104.661	115.040
SECRETARIA MUNICIPAL DA FAZENDA	344.017	509.658	470.282

## Relatório de Perfil do Grupo Neoenergia - 2017

PARCEIRO DE NEGÓCIO	2015	2016	2017
SENADO FEDERAL	151.698	161.903	85.044
SERPRO	780.541	832.522	799.953
SUDESB SUP DESPORTO EST BAHIA	112.016	143.415	254.279
SUP REG POLICIA FEDERAL BA	611.509	622.382	651.393
SUPERINTENDENCIA DE DESENVOLVIMENTO INDL	145.575	153.004	147.961
SUPERINTENDENCIA DE DESENVOLVIMENTO INDL E COMERCIAL	0	1.825.569	3.921.499
SUPERINTENDENCIA DE SEGURANCA URBANA E PREVENCAO A VIOLENCIA SUSPREV	0	90.655	194.237
SUPERINTENDENCIA DE TRANSITO E	226.265	0	0
SUPERINTENDENCIA REGIONAL	715.027	652.510	666.826
TRIBUNAL DE CONTAS DA UNIAO	71.776	80.162	73.015
TRIBUNAL DE CONTAS DO ESTADO DA BAHIA	767.058	751.476	742.907
TRIBUNAL REGIONAL DO TRABALHO	3.711.084	3.225.164	3.527.397
TRIBUNAL REGIONAL DO TRABALHO 5 A REGIAO	8.918	81.382	221.795
TRIBUNAL REGIONAL ELEITORAL DA BAHIA	1.095.152	1.213.268	1.449.948
UNIV ASF	1.499.624	1.459.378	1.600.448
UNIVERSIDADE DA INTEGRACAO INTERNACIONAL	111.779	115.832	113.485
UNIVERSIDADE DO ESTADO DA BAHIA	2.988.669	3.769.576	3.688.829
UNIVERSIDADE ESTADUAL DE FEIRA DE	2.320.717	2.222.511	2.376.080
UNIVERSIDADE ESTADUAL DE SANTA CRUZ	2.292.069	2.320.917	2.206.515
UNIVERSIDADE ESTADUAL DO SUDOESTE DA	1.708.667	1.622.866	1.682.712
UNIVERSIDADE FEDERAL DA BAHIA	12.509.944	13.863.318	14.392.598
UNIVERSIDADE FEDERAL DO OESTE DA BAHIA	792.725	1.181.302	1.533.451
UNIVERSIDADE FEDERAL DO RECONCAVO DA BAH	2.481.581	2.442.570	2.417.881
UNIVERSIDADE FEDERAL DO SUL DA BAHIA	0	105.461	546.537
VALEC ENGENHARIA CONSTRUCOES	0	0	38.777
VOLUNTARIAS SOCIAIS DA BAHIA	32.267	7.221	0
<b>Total:</b>	<b>536.605.885</b>	<b>529.532.397</b>	<b>509.959.912</b>

### 8.1.2 Celpe

#### Estrutura Acionária



A CELPE detém a concessão para distribuição de energia elétrica em todos os 185 municípios do Estado de Pernambuco, incluindo o Distrito de Fernando de Noronha, além do município de Pedras de Fogo na Paraíba.

**Contratos entre a Celpe e Órgãos Públicos vigentes com entidades nos últimos três anos:**

Ano	2015	2016	2017
Faturamento Contratos Órgãos Públicos	483.835.527	455.434.449	483.039.628
Receita Bruta Celpe	6.953.592	7.178.302	7.941.725
<b>% FAT CELPE</b>	<b>1%</b>	<b>2%</b>	<b>2%</b>



**Relatório de Perfil do Grupo Neoenergia - 2017**

<b>PARCEIRO DE NEGÓCIO</b>	<b>2015</b>	<b>2016</b>	<b>2017</b>
10 COMPANHIA DE ENGENHARIA	85.731	93.071	106.068
11 SUPERINT DE POLICIA RODOVIARIA FEDERA	128.436	120.954	90.274
14 BATALHAO LOGISTICO	146.493	153.835	161.487
3 BATALHAO DE ENGENHARIA	158.770	166.253	179.945
4 BATALHAO DE COMUNICACOES	173.949	182.442	204.584
7 DEPOSITO DE SUPRIMENTO	553.837	533.552	559.815
7 INSPETORIA DE CONTABILIDADE	51.828	46.977	54.518
72 BATALHAO DE INFANTARIA MOTORIZADO	172.101	137.647	147.567
7A COMPANHIA DE COMUNICACOES	75.965	78.860	96.770
AEDA AUTARQUIA EDUCACIONAL DO ARARIPE	72.625	71.755	80.033
AG ESTAD DE MEIO AMBIENTE E REC HIDRICOS	244.954	236.367	224.753
AGENCIA BRASILEIRA DE INTELIGENCIA ABIN	75.617	71.341	72.601
AGENCIA DE DESENV ECONOMICO DE PE SA	525.070	334.415	307.818
AGENCIA DE DESENVOLVIMENTO ECONOMICO	117.418	104.703	97.453
AGENCIA DE REGULACAO DOS SERVICOS PUBLICA	83.855	75.301	83.886
AGENCIA ESTADUAL DE PLANEJAMENTO E PESQUISA	93.212	74.658	89.532
AGENCIA ESTADUAL DE TECNOLOGIA DA	1.233.688	1.284.658	1.378.400
AGENCIA NACIONAL DE AVIACAO CIVIL ANAC G	135.039	129.789	109.805
AGENCIA PERNAMBUCANA	0	0	0
ANATEL	153.812	134.975	126.975
ASSEMBLEIA LEGISLATIVA DO ESTADO DE PERN	1.391.054	1.615.482	1.755.954
ASSOCIACAO INSTITUTO DE TECNOLOGIA DE	1.031.162	847.323	807.575
AUDITORIA DA 7A CJM	57.859	48.594	54.151
AUTARQUIA DE ENSINO SUPERIOR DE	137.824	144.958	157.402
BANCO CENTRAL DO BRASIL	904.344	823.705	851.075
BANCO DO BRASIL SA	11.686.884	11.244.064	10.545.084
BANCO DO NORDESTE DO BRASIL SA	1.445.939	1.381.624	1.317.745
BASE AEREA DO RECIFE	0	0	0
BELO JARDIM FUNDO MUNICIPAL DE SAUDE	5.585	106.396	147.065
BRK AMBIENTAL REGIAO	1.192.027	0	0
CAIXA ECONOMICA FEDERAL	12.082.469	11.597.688	11.966.436
CAIXA ECONOMICA FEDERAL	0	0	8.159
CAMARA DE VEREADORES DE SERRA TALHADA	80.537	83.725	90.035
CAMARA MUNICIPAL DE CARUARU	73.922	70.184	66.730
CAMARA MUNICIPAL DE RECIFE	289.466	286.363	310.714
CAMARA MUNICIPAL DO CABO	71.831	75.159	69.610
CASA CIVIL DE PE	37.347	32.170	32.502
CEAL	1.142.400	763.286	917.893
CEHAB	203.816	237.828	207.903

**Relatório de Perfil do Grupo Neoenergia - 2017**

<b>PARCEIRO DE NEGÓCIO</b>	<b>2015</b>	<b>2016</b>	<b>2017</b>
CENTRO ABASTECIM E LOGISTICA DE PE	41.534	0	0
CENTRO DE ABASTECIMENTO E LOGISTICA	3.112.666	5.034.537	4.830.351
CENTRO DE PREPARACAO DE OFICIAIS DA	197.463	197.029	209.826
CENTRO FED DE EDUC TECNOLOGICA	52.823	0	0
CENTRO INTEGRADO DE SAUDE	714.084	673.145	706.903
CEPISA	141.799	169.644	215.157
CETENE CENTRO DE TEC E ESTRATEGICA	325.333	293.318	416.366
CODEVASF	28.306.347	24.364.864	24.679.064
COLEGIO MILITAR DO RECIFE	335.535	341.244	361.532
COMANDO DA 10 BRIGADA DE	176.590	166.044	177.283
COMANDO DA 7 REGIAO MILITAR E 7 DIVISAO	551.359	460.346	488.174
COMANDO DA AERONAUTICA	7.036.278	6.105.885	6.599.605
COMANDO DA MARINHA	521.620	510.037	519.804
COMANDO DO COMANDO MILITAR DO NORDESTE	587.764	591.367	612.920
COMISSAO NACIONAL DE	0	0	195.434
COMISSAO NACIONAL DE ENERGIA NUCLEAR	1.567.296	1.400.849	1.093.615
COMISSAO REGIONAL DE OBRAS DA 7	60.553	48.097	67.230
COMPANHIA	1.429.671	571.339	495.961
COMPANHIA BRASILEIRA DE TRENS URBANOS	27.849.349	25.715.626	26.142.120
COMPANHIA DE AGUA E ESGOTO PARAIBA	257.711	250.989	227.782
COMPANHIA DE PESQUISA DE RECURSOS	136.338	122.280	131.364
COMPANHIA NACIONAL DE ABASTECIMENTO CONA	222.815	205.097	139.234
COMPANHIA PERNAMBUCANA	164.852.328	152.225.028	169.705.659
COMPANHIA PERNAMBUCANA DE GAS	159.729	187.352	189.936
CONSELHO R DE ENFERMAGEM DE P COREN PE	60.989	61.573	52.090
CONSELHO REGIONAL DE C EM PERNAMBUCO	47.950	47.369	38.116
CONSELHO REGIONAL DE ENG ARQ E AGRONOMIA	140.924	160.085	160.210
CONSERVATORIO PERNAMBUCANO DE MUSICA	80.947	83.424	46.141
CONSORCIO DE TRANSPORTE DA REGIAO	397.080	418.386	386.664
CORPO BOMBEIROS MILITAR DE PE	412.668	384.209	423.404
CORREGEDORIA GERAL DA SECRETARIA	124.492	110.127	113.156
CREMEPE	148.545	144.894	153.663
DECIMO ESQUADRAO DE CAVALARIA MECANIZADO	94.895	73.146	88.270
DECIMO QUARTO BATALHAO INFANTARIA MOTORI	192.620	221.611	229.638
DEFENSORIA	27.957	31.314	35.074
DEFENSORIA PUBLICA DA UNIAO	0	10.029	196.666
DELEGACIA DA RECEITA FEDERAL DRF	100.813	166.825	171.673
DELEGACIA DA RECEITA FEDERAL EM PETROLIN	81.587	0	0
DEPART ESTADUAL DE TRANSITO DE PERNAMBUC	824.062	924.068	979.005
DEPARTAM NACIONAL DE OBRAS CONTRA AS SEC	176.511	158.202	142.985

**Relatório de Perfil do Grupo Neoenergia - 2017**

<b>PARCEIRO DE NEGÓCIO</b>	<b>2015</b>	<b>2016</b>	<b>2017</b>
DEPARTAMENTO DE ESTRADAS DE RODAGEM	403.752	396.576	463.049
DEPARTAMENTO NACIONAL DE PRODUCAO MINERA	103.197	101.374	79.417
DER DEPARTAMENTO E RODAGENS PE	0	0	0
DETELPE	0	0	0
DNIT DEPARTAM NAC DE INFRAEST DE TRANSP	297.022	290.625	304.032
EMBRAPA EMP BRAS AGROPECUARIA	160.748	164.164	182.385
EMBRAPA SEMI ARIDO	712.519	761.516	746.554
EMLURB	559.266	498.318	599.338
EMPETUR	5.136.801	2.927.086	3.512.842
EMPREL EMPRESA MUN DE INFORMATICA	644.085	626.033	632.704
EMPRESA BRAS DE INFRA ESTRUTURA AEROPORT	814.562	774.788	781.888
EMPRESA BRASILEIRA	2.091.538	1.937.199	1.897.223
EMPRESA BRASILEIRA DE HEMODERIVADOS	1.704.223	1.462.195	1.494.765
EMPRESA BRASILEIRA DE INFRA ESTRUTURA AE	10.218.287	10.079.024	10.069.005
EMPRESA BRASILEIRA DE SERVICOS	0	0	781.679
EMPRESA PERNAMBUCO DE COMUNICACAO SA	268.830	242.579	214.479
FACULDADE DE ADM DE PE	210.476	207.533	210.588
FACULDADE DE FORM PROF N MATA	48.338	0	0
FACULDADE DE FORM PROFESS DE GARANHUS	134.017	127.909	159.470
FACULDADE FORM PROF DE PETROLINA	323.517	335.569	405.770
FUNAPE	352.696	368.423	385.450
FUNDACAO	1.148.080	1.061.128	1.098.140
FUNDACAO DE AMPARO A CIENCIA E	58.340	54.477	51.534
FUNDACAO DE APOIO AO DESEN DA UNIVERS FE	102.879	103.306	97.275
FUNDACAO DE ATENDIMENTO	789.240	740.227	790.486
FUNDACAO DO PATRIMONIO HISTORICO E	563.779	538.656	640.537
FUNDACAO ESTATAL MUNICIPAL DE SAUDE DE	0	0	0
FUNDACAO JOAQUIM NABUCO FUNDAJ	1.112.142	977.625	1.017.569
FUNDACAO NACIONAL DE SAUDE	332.399	335.648	297.733
FUNDACAO NACIONAL DO INDIO	2.503.892	2.300.779	3.053.112
FUNDACAO UNIVERSIDADE DE PERNAMBUCO	4.529.870	4.424.300	4.613.373
FUNDACENTRO	52.201	48.481	42.711
FUNDO MUNICIPAL DE SAUDE	2.557.268	3.314.662	4.197.038
FUNDO MUNICIPAL DE SAUDE DE JAQUEIRA	156.004	132.292	131.759
GABINETE DO GOVERNADOR	296.483	286.365	317.944
GM PREF MUNICIPAL BEZERROS	59.456	47.885	45.360
GM SEC DE SAUDE DE CARUARU	36.686	35.527	28.290
GOVERNO ESTADUAL	50.756	44.446	41.315
HOSPITAL MILITAR DE AREA DE RECIFE	1.142.087	1.173.781	1.329.857

**Relatório de Perfil do Grupo Neoenergia - 2017**

<b>PARCEIRO DE NEGÓCIO</b>	<b>2015</b>	<b>2016</b>	<b>2017</b>
HOSPITAL NAVAL DE RECIFE	408.405	406.861	407.805
HOSPITAL REGIONAL DE ARCOVERDE	195.388	152.852	127.382
IBAMA SUPERINT REGIONAL EM PERNAMBUCO	105.353	105.334	101.433
IFPE CAMPUS PESQUEIRA	206.054	165.015	159.676
INST CHICO MENDES DE CONS BIODIVERSIDADE	24.953	23.590	19.783
INST DO DESENVOLVIMENTO	0	0	0
INST DO PATRIMONIO	149.920	154.222	143.609
INST FED DE EDUC CIENCIA E TECNOL	356.599	293.797	336.256
INST NAC DE COLONIZACAO E REFORMA AGRARI	246.981	234.316	253.134
INSTITUTO AGRONOMICO DE PERNAMBUCO	1.144.775	1.345.956	1.018.125
INSTITUTO CHICO MENDES	0	0	15.356
INSTITUTO CHICO MENDES DE CONSERVACAO	155.151	114.563	100.403
INSTITUTO DE PESOS E MEDIDAS DO ESTADO D	63.255	51.881	53.307
INSTITUTO DE RECURSOS HUMANOS	1.102.066	963.627	995.587
INSTITUTO FEDERAL DE EDUCACAO	2.096.760	1.930.915	2.166.028
INSTITUTO FEDERAL DE EDUCACAO CIENCIA	1.313.347	1.324.588	1.317.330
INSTITUTO FEDERAL DE EDUCACAO CIENCIA E	599.000	608.603	629.666
INSTITUTO FEDERAL DE PERNAMBUCO	139.354	148.038	143.481
INSTITUTO NACIONAL DO SEGURO SOCIAL	1.839.273	1.768.515	2.292.085
IPOJUCA CAMARA MUNICIPAL	41.467	13.096	2.226
JUNTA COMERCIAL DO ESTADO DE PE	189.021	176.409	182.949
JUSTICA FEDERAL DE PRIMEIRO GRAU EM	2.576.577	2.362.489	2.432.543
LABOR FARMACEUTICO DO ESTADO DE PE	3.690.502	4.493.922	4.451.496
MINISTERIO DA AGRICULTURA	298.848	295.136	301.720
MINISTERIO DA AGRICULTURA PECUARIA	762.568	716.665	682.707
MINISTERIO DA EDUCACAO	0	5	0
MINISTERIO DA FAZENDA	724.467	902.846	868.579
MINISTERIO DA INTEGRACAO NACIONAL	272.596	156.607	104.266
MINISTERIO DA JUSTICA	682.722	702.240	757.499
MINISTERIO DO TRABALHO E EMPREGO MTE	307.203	271.550	270.431
MINISTERIO PUBLICO DA UNIAO	1.256.592	1.079.509	1.123.728
MUNICIPIO DE RECIFE FUNDO MUNICIPAL DE	86.500	68.200	65.467
PARQUE REGIONAL DE MANUTENCAO DA	142.968	141.598	160.869
PERNAMBUCO DISTRITO ESTADUAL	0	0	0
PERNAMBUCO PARTICIPACOES	470.661	515.456	471.072
PETROBRAS DISTRIBUIDORA S A	848.072	718.553	807.841
PETROBRAS TRANS SA TRANSPETRO	1.826.992	1.570.988	1.584.070
PETROLEO BRASILEIRO S A PETROBRAS	5.490.604	2.819.803	828.662
PETROLEO BRASILEIRO SA PETROBRAS	248.349	256.556	259.317
POLICIA CIVIL DE PERNAMBUCO	684.676	650.290	653.912

**Relatório de Perfil do Grupo Neoenergia - 2017**

<b>PARCEIRO DE NEGÓCIO</b>	<b>2015</b>	<b>2016</b>	<b>2017</b>
POLICIA MILITAR DE PERNAMBUCO	2.968.416	2.649.904	2.333.137
PORTO DO RECIFE S A	1.287.699	1.547.442	1.200.531
PREF MUNICIPAL DE CHA GRANDE	60.495	58.925	49.685
PREF MUNICIPAL DE CUIRA	56.018	61.573	58.976
PREF MUNICIPAL DE FEIRA NOVA	98.474	86.106	63.749
PREF MUNICIPAL DE GAMELEIRA	367.800	355.988	371.532
PREF MUNICIPAL DE GOIANA	107.992	63.839	34.874
PREF MUNICIPAL DE MORENO	46.613	63.928	87.531
PREF MUNICIPAL DE PAULISTA	183.590	178.986	161.170
PREF MUNICIPAL DE SAO CAETANO	0	0	0
PREF MUN SAO LOURENCO DA MATA	371.170	339.014	273.634
PREF MUNICIPAL	44.120	41.765	0
PREF MUNICIPAL DE ABREU E LIMA	233.821	203.639	225.049
PREF MUNICIPAL DE AGUA PRETA	0	0	49.815
PREF MUNICIPAL DE BREJO DA MADRE DEUS	46.831	41.879	34.904
PREF MUNICIPAL DE GARANHUNS	251.160	255.273	152.471
PREF MUNICIPAL DE IATI	131.573	81.413	70.407
PREF MUNICIPAL DE ITAQUITINGA	124.022	130.643	89.577
PREF MUNICIPAL DE LAGOA GRANDE	60.747	66.952	71.756
PREF MUNICIPAL DE MACAPARANA	76.473	69.899	65.703
PREF MUNICIPAL DE OLINDA	890.570	956.696	964.311
PREF MUNICIPAL DE PAUDALHO	184.037	162.156	166.719
PREF MUNICIPAL DE SERRA TALHADA	0	0	14.848
PREF MUNICIPAL DE SIRINHAEM	240	165	3.392
PREF MUNICIPAL DE TAMANDARE	13.751	85.942	89.893
PREF MUNICIPAL DE TAQUARITINGA DO NORTE	39.158	38.157	43.550
PREF MUNICIPAL DE TRIUNFO	43.763	45.099	53.673
PREF MUNICIPAL DO RECIFE	9.740.017	9.949.921	10.631.398
PREF VITORIA SANTO ANTAO	160.250	157.222	155.106
PREFEITURA MUN DE SANTA MARIA DA B VISTA	34.763	38.773	40.893
PREFEITURA MUNICIPAL DE	2.075.231	2.469.832	3.272.306
PREFEITURA MUNICIPAL DE ARCOVERDE	16.461	38.748	28.620
PREFEITURA MUNICIPAL DE BELO JARDIM	45.480	0	0
PREFEITURA MUNICIPAL DE BONITO	62.504	67.603	77.642
PREFEITURA MUNICIPAL DE CACHOEIRINHA	35.492	32.381	33.748
PREFEITURA MUNICIPAL DE CAMARAGIBE	264.127	313.471	270.528
PREFEITURA MUNICIPAL DE CAPOEIRAS	37.993	41.556	64.922
PREFEITURA MUNICIPAL DE CARUARU	2.127.432	1.988.450	1.752.750
PREFEITURA MUNICIPAL DE CORTES	121.155	0	0
PREFEITURA MUNICIPAL DE CUMARU	49.583	49.113	62.390
PREFEITURA MUNICIPAL DE ESCADA	118.026	124.576	95.937
PREFEITURA MUNICIPAL DE EXU	0	29.440	78.064
PREFEITURA MUNICIPAL DE GRAVATA	154.935	140.856	159.429
PREFEITURA MUNICIPAL DE IPOJUCA	1.221.832	1.317.385	1.500.868

**Relatório de Perfil do Grupo Neoenergia - 2017**

<b>PARCEIRO DE NEGÓCIO</b>	<b>2015</b>	<b>2016</b>	<b>2017</b>
PREFEITURA MUNICIPAL DE ITAMBE	339.418	319.302	349.400
PREFEITURA MUNICIPAL DE JOAO ALFREDO	27.916	30.528	31.311
PREFEITURA MUNICIPAL DE PALMARES	61.244	60.514	77.112
PREFEITURA MUNICIPAL DE PESQUEIRA	75.807	61.172	66.741
PREFEITURA MUNICIPAL DE PETROLANDIA	173.987	169.919	169.978
PREFEITURA MUNICIPAL DE PETROLINA	1.299.362	1.160.431	1.224.401
PREFEITURA MUNICIPAL DE QUIPAPA	73.210	72.283	58.077
PREFEITURA MUNICIPAL DE SAO JOAQUIM DO M	53.695	38.065	34.310
PREFEITURA MUNICIPAL DE SURUBIM	79.355	108.470	110.538
PREFEITURA MUNICIPAL DE VENTUROSA	39.187	43.556	43.205
PREFEITURA MUNICIPAL DO CABO	1.939.436	2.070.739	2.169.761
PROCURADORIA GERAL DA JUSTICA	1.121.747	1.125.072	1.151.977
PROCURADORIA GERAL DO ESTADO DE PERNAMBU	290.960	268.074	300.045
PROGRAMA ESTADUAL APOIO PEQUENO PRO	0	46.387	148.189
QUARTO BATALHAO DE	262.325	282.558	328.433
RECIPREV ALT PREV MUNIC RECIFE	176.587	174.239	150.656
REFINARIA ABREU E LIMA S A	0	0	0
SAAE SERV ABAST AGUA E ESGOTO	155.964	161.968	174.670
SAAE SERV AUT AGUA ESGOTO	209.798	208.529	368.746
SEC DE ADM E REFORMA DO ESTADO	0	0	0
SECRETARIA DA FAZENDA DO ESTADO	1.888.700	1.851.531	1.888.200
SECRETARIA DA MICRO E PEQUENA	149.972	104.876	122.558
SECRETARIA DA MULHER	1.908	17.983	0
SECRETARIA DAS CIDADES	204.396	104.975	105.607
SECRETARIA DE ADMINISTRACAO	890.454	948.862	1.004.449
SECRETARIA DE AGRICULTURA E REFORMA	503.396	420.829	435.968
SECRETARIA DE CIENCIA E TECNOLOGIA	255.769	242.226	253.659
SECRETARIA DE DEFESA SOCIAL	1.712.979	1.705.306	1.763.077
SECRETARIA DE DESENV ECONOMICO	405.458	351.180	373.380
SECRETARIA DE DESENVOLVIMENTO	267.695	175.652	150.139
SECRETARIA DE EDUCACAO	8.063.264	9.907.426	10.133.631
SECRETARIA DE MEIO AMBIENTE E	119.022	83.682	73.890
SECRETARIA DE PLANEJAMENTO E GESTAO	152.056	115.929	127.568
SECRETARIA DE REC HIDRICOS	228.079	167.491	173.770
SECRETARIA DE SAUDE DE PERNAMBUCO	32.034.677	28.636.054	29.726.675
SECRETARIA DE TURISMO ESPORTES	0	11.999	60.592
SECRETARIA DOS ESPORTES	54.508	69.277	0
SECRETARIA EXECUTIVA	7.829.417	8.675.768	9.461.634
SENADO FEDERAL	167.744	150.508	102.487
SERPRO	792.715	776.625	833.059

**Relatório de Perfil do Grupo Neoenergia - 2017**

<b>PARCEIRO DE NEGÓCIO</b>	<b>2015</b>	<b>2016</b>	<b>2017</b>
SERVICO AUTONOMO DE AGUA E ESGOTO	1.904.103	1.891.462	1.930.733
SERVICO NACIONAL DE APRENDIZAGEM	0	0	0
SERVICO NACIONAL DE APRENDIZAGEM INDUSTR	0	0	0
SERVICO SOCIAL DO COMERCIO SESC	0	0	0
SETIMO GRUPO DE ARTILHARIA DE CAMPANHA	158.083	146.153	175.955
SUAPE COMPLEXO	874.042	1.091.235	970.552
SUP DO DESENVOLVIMENTO DO NORDESTE	1.959.141	1.158.157	660.300
SUPERINTENDENCIA DE ADMINISTRACAO	682.089	685.870	688.359
SUPERINTENDENCIA REGIONAL DA RECEITA FED	84.854	71.782	70.247
TERCEIRA DIVISAO DE LEVANTAMENTO	172.108	183.384	198.570
TRIBUNAL DE CONTAS DA UNIAO TCU	69.280	63.734	55.379
TRIBUNAL DE CONTAS DO ESTADO	1.086.166	978.807	1.007.506
TRIBUNAL DE JUSTICA DE PERNAMBUCO	7.882.629	8.040.901	8.771.402
TRIBUNAL REGIONAL DO TRABALHO 6 REG	1.475.454	1.763.054	1.833.066
TRIBUNAL REGIONAL ELEITORAL	1.176.165	1.192.091	1.191.458
TRIBUNAL REGIONAL FEDERAL DA QUINTA REGI	2.398.136	2.200.434	2.292.778
UNIVASF FUND UNIV FED DO V S	4.035.955	4.350.107	4.149.855
UNIVERSIDADE FEDERAL DE PERNAMBUCO	20.012.658	20.062.966	22.108.887
UNIVERSIDADE FEDERAL RURAL DE PERNAMBUCO	5.404.773	5.238.921	5.838.168
UPE INSTITUTO FED ED CAMPUS SALGUEIRO	71.912	142.494	164.577
UPE UNIVERSIDADE DE PERNAMBUCO	242.613	263.630	244.168
URBANIZACAO DO RECIFE URB	0	0	79.429
<b>Total:</b>	<b>483.835.527</b>	<b>455.434.449</b>	<b>483.039.628</b>

### 8.1.3 Cosern

#### Estrutura Acionária

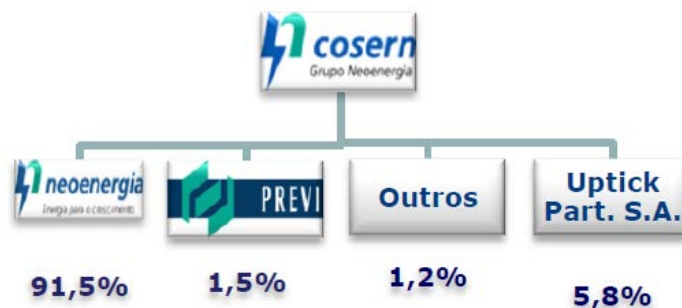

A COSERN detém a concessão para exploração do serviço público de distribuição de energia elétrica em todo o Estado do Rio Grande do Norte, em seus 167 municípios.

#### Contratos entre a Cosern e Órgãos Públicos vigentes nos últimos três anos:

Ano	2015	2016	2017
Faturamento Contratos Órgãos Públicos	66.198.972	68.462.747	75.789.367
Receita Bruta Cosern	2.686.808	2.787.437	3.176.583
<b>% FAT COSERN</b>	<b>0,04%</b>	<b>0,04%</b>	<b>0,04%</b>



**Relatório de Perfil do Grupo Neoenergia - 2017**

<b>PARCEIRO DE NEGOCIO</b>	<b>2015</b>	<b>2016</b>	<b>2017</b>
1 BATALHAO DE ENGENHARIA DE CONSTRUCAO	328.814	322.793	331.855
16 BATALHAO DE INFANTARIA MOTORIZADA	249.642	250.354	262.127
AGENCIA NACIONAL DE TELECOMUNICACOES	39.368	39.911	39.733
ASSEMBLEIA LEGISLATIVA DO RN	605.422	694.143	666.014
BASE NAVAL DE NATAL	1.511.735	1.319.220	1.352.885
CAIXA ECONOMICA FEDERAL	5.419.384	4.950.337	5.065.324
CAMARA MUNICIPAL DE NATAL	270.424	244.504	291.918
CENTRO DE INTENDENCIA DA MARINHA	648.832	663.091	838.410
CENTRO DE LANCAMENTO BARREIRA DO INFERNO	823.314	776.442	769.974
COMANDO DA AERONAUTICA CINDACTA III	880.132	928.623	982.988
COMANDO DA MARINHA	360.173	342.378	375.894
COMANDO DA SETIMA BRIGADA DE INFAN MOTOR	184.976	179.422	194.055
COMANDO EXERCITO 17 GRUPO ARTILHARIA	124.433	129.933	162.200
COMPANHIA BRASILEIRA DE TRENS URBANOS	165.410	162.146	165.540
COMPANHIA DOCAS DO RIO GRANDE DO NORTE C	0	0	2.427.457
COMPANHIA NACIONAL DE ABASTECIMENTO CONA	64.902	66.938	71.559
CONSELHO REG	0	79.296	103.604
DELEGACIA DA RECEITA FEDERAL	117.092	106.187	88.433
DEPARTAMENTO ESTADUAL DE IMPRENSA	72.716	82.338	92.474
DEPARTAMENTO ESTADUAL DE TRANSITO DETRAN	566.933	886.500	916.113
DEPARTAMENTO NACIONAL DE OBRAS CONTRA AS	78.297	83.819	89.037
DNIT DEPARTAMENTO NACIONAL INFRAEST TRAS	89.564	96.384	107.527
EMPRESA BRASILEIRA DE CORREIOS E TELEGRA	569.318	577.422	634.350
FUNDACAO NACIONAL DE SAUDE	168.349	169.056	174.934
GOVERNO DO RIO GRANDE DO NORTE	22.722.732	23.342.986	23.857.180
HOSPITAL DE GUARNICAO DE NATAL	540.148	598.526	634.220
INSTITUTO ASSIST TEC EXTENSAO RURAL RN	0	2.502	3.585
INSTITUTO BRAS MEIO AMBIEN REC NAT RENOV	112.697	117.214	120.772
INSTITUTO FEDERAL DE EDUCACAO	167.419	215.634	279.391
INSTITUTO FEDERAL DE EDUCACAO CIENCIA	2.459.091	2.828.731	2.986.415
INSTITUTO FEDERAL DE EDUCACAO CIENCIA E	2.790.707	2.885.361	2.652.158
INSTITUTO NACIONAL DE COLONIZACAO E	144.695	125.269	157.895
INSTITUTO NACIONAL DO SEGURO SOCIAL	1.521.168	1.664.942	1.700.290
JUSTICA FEDERAL PRIM GRAU NO RIO G DO NO	1.132.500	1.047.138	956.219
MINISTERIO AGRICULTURA PECUARIA E	118.961	122.718	119.262
MINISTERIO DA CIENCIA E TECNOLOGIA	129.087	122.761	134.029
MINISTERIO DA FAZENDA	317.820	351.510	390.594
MINISTERIO DA JUSTICA	922.870	1.016.274	1.061.432
MINISTERIO DA SAUDE	93.912	85.188	84.079
MINISTERIO DO TRABALHO E EMPREGO MTE	93.019	92.054	97.508
MINISTERIO PUBLICO DA UNIAO	405.491	351.110	375.080
MINISTERIO PUBLICO DO ESTADO DO RN	690.479	718.789	809.429
PREFEITURA MUNICIPAL DE ALMINO AFONSO	0	2.018	17.896

## Relatório de Perfil do Grupo Neoenergia - 2017

PARCEIRO DE NEGOCIO	2015	2016	2017
PREFEITURA MUNICIPAL DE ALTO	120.780	0	0
PREFEITURA MUNICIPAL DE AREIA BRANCA	85.220	78.330	93.950
PREFEITURA MUNICIPAL DE ASSU	141.234	157.401	181.246
PREFEITURA MUNICIPAL DE CAICO	105.438	106.513	121.225
PREFEITURA MUNICIPAL DE CARAUBAS	50.568	52.157	64.599
PREFEITURA MUNICIPAL DE CARNAUBAIS	425.300	238.205	39.762
PREFEITURA MUNICIPAL DE CEARA MIRIM	130.375	129.052	154.876
PREFEITURA MUNICIPAL DE CERRO CORA	0	5.989	21.762
PREFEITURA MUNICIPAL DE CURRAIS NOVOS	40.837	52.698	70.898
PREFEITURA MUNICIPAL DE EXTREMOZ	0	65.372	116.693
PREFEITURA MUNICIPAL DE GOIANINHA	51.272	0	0
PREFEITURA MUNICIPAL DE GOVERNADOR	4.250	4.837	3.163
PREFEITURA MUNICIPAL DE GUAMARE	238.453	336.227	408.127
PREFEITURA MUNICIPAL DE MACAIBA	33.196	58.077	54.708
PREFEITURA MUNICIPAL DE MACAU	125.840	113.454	122.869
PREFEITURA MUNICIPAL DE MOSSORO	1.083.830	1.109.192	1.238.799
PREFEITURA MUNICIPAL DE NATAL	4.628.187	5.286.582	6.149.758
PREFEITURA MUNICIPAL DE NISIA FLORESTA	105.501	106.343	113.479
PREFEITURA MUNICIPAL DE NOVA CRUZ	81.162	90.961	123.320
PREFEITURA MUNICIPAL DE PARELHAS	50.546	65.102	71.829
PREFEITURA MUNICIPAL DE PARNAMIRIM	1.195.831	1.380.463	1.143.459
PREFEITURA MUNICIPAL DE PASSA E FICA	2.142	64.506	72.607
PREFEITURA MUNICIPAL DE PENDENCIAS	112.560	114.520	128.792
PREFEITURA MUNICIPAL DE RIO DO FOGO	61.937	111.570	114.494
PREFEITURA MUNICIPAL DE SANTA CRUZ	87.558	97.608	97.383
PREFEITURA MUNICIPAL DE SANTO ANTONIO	48.372	50.225	64.469
PREFEITURA MUNICIPAL DE SAO GONCALO	28.684	28.993	51.812
PREFEITURA MUNICIPAL DE SAO JOSE	27.847	29.143	32.970
PREFEITURA MUNICIPAL DE SERRA DO MEL	0	23.949	299.877
PREFEITURA MUNICIPAL DE SERRA NEGRA	23.916	27.311	28.627
PREFEITURA MUNICIPAL DE SITIO NOVO	21.964	17.467	26.029
SENADO FEDERAL	211.647	216.520	186.390
SERV AUTON AGUA ESGOTO DE CEARA MIRIM	0	0	880.657
SERV AUTON AGUA ESGOTO DE SANTA CRUZ	0	0	261.956
SERVICO AUTONOMO DE AGUA E ESGOTO	0	0	36.684
SETIMO BATALHAO DE ENGENHARIA DE COMBATE	0	0	228.338
SUPERINTENDENCIA DE ADMINISTRACAO EM	185.349	198.114	209.511
TRIBUNAL DE CONTAS DO ESTADO DO RN	425.875	445.532	483.741
TRIBUNAL DE JUSTICA DO ESTADO DO RN	3.787.505	3.790.474	4.283.948
TRIBUNAL REGIONAL DO TRABALHO DA 21	1.144.000	926.024	1.075.962
TRIBUNAL REGIONAL ELEITORAL DO RN	559.206	571.032	616.814
UNIVERSIDADE FEDERAL RURAL	3.069.563	3.470.842	3.671.947
<b>Total:</b>	<b>66.197.972</b>	<b>68.462.747</b>	<b>75.789.367</b>

### 8.1.4 Elektro

#### Estrutura Acionária

A Elektro Redes possui sua sede no município de Campinas, em São Paulo e é uma concessionária de serviço público de distribuição de energia elétrica que atende a 228 cidades, sendo 223 em São Paulo e 5 no Mato Grosso do Sul. Desde 2011, a Empresa, que tem capital aberto, é controlada indiretamente pela Iberdrola S.A., com sede na Espanha e esta entre as maiores companhias elétricas do mundo, inclusive é líder mundial em energia eólica.

ACIONISTA	Ações Ordinárias		Ações Preferenciais		Total de Ações	
	Qtde.	Part (%)	Qtde.	Part (%)	Qtde.	Part (%)
Neoenergia S.A.	91.855.825	99,97 %	101.279.596	99,41 %	193.135.421	99,68 %
Acionistas Minoritários	25.147	0,03%	598.697	0,59%	623.844	0,32%
<b>TOTAL</b>	<b>91.880.972</b>	<b>100%</b>	<b>101.878.293</b>	<b>100%</b>	<b>193.759.265</b>	<b>100%</b>
Participação sobre o total de ações	47,42%		52,58%		100,00%	

#### Contratos entre a Elektro Redes e Órgãos Públicos vigentes nos últimos três anos:

Ano	2015	2016	2017
Faturamento Contratos Órgãos Públicos	496.673.651	487.568.725	477.428.201
Receita Bruta Elektro	9.596.800	7.950.256	8.864.102
<b>% FAT ELEKTRO</b>	<b>2%</b>	<b>2%</b>	<b>2%</b>

## Relatório de Perfil do Grupo Neoenergia - 2017

PARCEIRO DE NEGÓCIO	2015	2016	2017
13 REGIMENTO DE CAVALARIA MECANIZADO	188.967	156.967	150.692
2 COMPANHIA DE INFANTARIA	1.172	1.561	1.190
3 BATERIA DE ARTILHARIA ANTIAEREA	105.513	87.768	95.764
AGUAS DE ANDRADINA S.A.	1.347.475	1.342.905	1.368.384
AGUAS DE CASTILHO S.A.	141.838	149.036	136.249
APTA-DEPTO DE DESCENTRALIZACAO DO DESENVOLVIMENTO	131.333	81.393	85.759
ASSOCIACAO DOS MORADORES DO REASSENTAMENTO SANTA ANA	77.099	46.911	44.971
ATIBAIA CAMARA MUNICIPAL	36.646	30.024	26.631
BRK AMBIENTAL - LIMEIRA S.A.	13.139.156	12.060.486	13.136.606
BRK AMBIENTAL - PORTO FERREIRA S.A.	2.202.476	1.933.932	1.916.389
BRK AMBIENTAL - RIO CLARO S.A.	1.643.417	1.501.674	2.021.307
BRK AMBIENTAL SANTA GERTRUDES S.A	1.263.373	1.222.367	996.281
CAB ATIBAIA S/A	774.698	848.375	977.288
CAEPA - COMPANHIA DE AGUA E ESGOTO DE PARAIBUNA S/A	124.397	139.965	165.186
CAIEIRAS CAMARA MUNICIPAL	71.962	50.876	55.919
CAMARA MUNICIPAL DA ESTANCIA BALNEARIA DE PERUIBE	104.926	79.139	85.791
CAMARA MUNICIPAL DE ARUJA	69.228	64.974	63.532
CAMARA MUNICIPAL DE BERTIOGA	17.548	40.813	38.855
CAMARA MUNICIPAL DE CONCHAL	225	1.309	540
CAMARA MUNICIPAL DE CORDEIROPOLIS	36.681	30.896	48.318
CAMARA MUNICIPAL DE GUARUJA	183.438	173.324	185.853
CAMARA MUNICIPAL DE ITAPEVA	53.660	54.060	49.996
CAMARA MUNICIPAL DE JALES	23.777	18.755	18.353
CAMARA MUNICIPAL DE LARANJAL PAULISTA	43.590	47.877	47.864
CAMARA MUNICIPAL DE LIMEIRA	151.034	128.235	121.843
CAMARA MUNICIPAL DE MIRACATU.	18.878	42.618	24.227
CAMARA MUNICIPAL DE MOGI GUACU	76.414	59.531	59.622
CAMARA MUNICIPAL DE NATIVIDADE DA SERRA	2.333	1.476	1.298
CAMARA MUNICIPAL DE SANTA GERTRUDES	0	12.679	31.978
CAMARA MUNICIPAL DE TRES LAGOAS	98.124	90.568	92.521
CAMARA MUNICIPAL DE UBATUBA	2.918	4.226	19.549
CAMARA MUNICIPAL DE VOTUPORANGA	103.298	86.578	48.648
CAMPUS DE RIO CLARO INST GEOCIENCIAS E CIENCIAS EXATAS	14.753	16.527	21.276
CAMPUS DE RIO CLARO INSTITUTO DE BIOCENCIAS	2.012.925	2.051.460	1.881.188
CENTRO DE DETENCAO PROVISORIA DE FRANCO DA ROCHA	496.656	448.208	379.955
CENTRO DE DETENCAO PROVISORIA DE RIOLANDIA	347.443	296.950	282.791
CENTRO DE PROGRESSAO PENITENCIARIA DE PACAEMBU	293.150	288.611	293.932
CENTRO ESTADUAL DE EDUCACAO TECNOLOGICA PAULA SOUZA - ADMINIST CENTRAL	1.643.936	1.663.042	1.641.521
CENTRO ESTADUAL DE EDUCACAO TECNOLOGICA PAULA SOUZA - DEP SALIM SEDEH	114.312	98.103	88.209
CENTRO ESTADUAL DE EDUCACAO TECNOLOGICA PAULA SOUZA - DR CELSO CHARURI	57.135	52.877	48.563

## Relatório de Perfil do Grupo Neoenergia - 2017

PARCEIRO DE NEGÓCIO	2015	2016	2017
CENTRO ESTADUAL DE EDUCACAO TECNOLOGICA PAULA SOUZA - FERNANDOPOLIS	136.550	133.946	140.507
CENTRO FEDERAL DE EDUCACAO TECNOLOGICA DE SAO PAULO	55.476	55.361	53.424
CENTRO PROGR.PENIT. DE FRANCO DA ROCHA	1.628.187	1.495.848	1.357.362
CENTRO UNIVERSITARIO DAS FACULDADES ASSOCIADAS DE ENSINO-FAE	259.406	238.105	358.912
CETESB COMPANHIA AMBIENTAL DO ESTADO DE SAO PAULO	51.464	48.109	45.790
CIA DE SANEAMENTO BASICO DO ESTADO DE SAO PAULO	111	0	2.199
CIA DE SANEAMENTO BASICO DO ESTADO DE SAO PAULO SA	53.018	50.397	69.233
CIA DE SANEAMENTO BASICO DO ESTADO DE SAO PAULO SABESP	103.031.591	115.112.682	101.778.201
COMANDO DA 1 BRIGADA DE ARTILHARIA ANTIAEREA	86.876	104.844	55.340
COMANDO DA AERONAUTICA	6.911.975	6.124.395	5.797.411
COMPANHIA AGUAS DE SANTA RITA S.A.	1.979.349	1.363.565	1.499.447
COMPANHIA DE SANEAMENTO AMBIENTAL DE ATIBAIA - SAAE	3.618.888	3.532.945	3.530.160
COMPANHIA DE SANEAMENTO BASICO DO ESTADO SAO PAULO SABESP	0	0	1.102
COMPANHIA PAULISTA DE TRENS METROPOLITANOS - CPTM	19.391.676	21.523.184	21.753.127
CONSORCIO INTERMUNICIPAL DE SAUDE DO VALE DO RIBEIRA	1.330.983	1.462.023	2.088.197
COOPERATIVA DE SANEAMENTO AMBIENTAL DA PRAIA GRANDE UBATUBA COAMBIENTAL	172.842	184.293	187.583
COORD. DE UNID. PRISIONAIS DA REGIAO CENTRAL DO ESTADO	133.089	126.291	164.377
COORDENADORIA DE UNID.PRISIONAIS REGIAO OESTE DO ESTADO	388.206	376.344	342.716
CORPO DE BOMBEIROS DA POLICIA MILITAR DO ESTADO DE SAO PAULO	451.297	418.498	327.800
CORPO DE BOMBEIROS MILITAR DO ESTADO DE MATO GROSSO DO SUL	24.944	22.156	26.496
DATAMA AMBIENTAL SANEAMENTO BASICO LTDA.	59.988	60.474	43.416
DEFENSORIA PUBLICA DO ESTADO DE SAO PAULO	47.309	39.200	32.381
DELEGACIA SECCIONAL DE POLICIA DE FERNANDOPOLIS	2.890	55.216	43.266
DELEGACIA SECCIONAL DE POLICIA DE LIMEIRA (UGE 180290)	45.996	40.984	44.629
DELEGACIA SECCIONAL DE POLICIA DE RIO CLARO	16.338	15.017	16.364
DEPARTAMENTO AUTONOMO DE AGUA E ESGOTO	8.987.620	9.953.221	9.771.811
DEPARTAMENTO DE AGUAS E ENERGIA ELETRICA	78.344	107.551	261.977
DEPARTAMENTO DE DESCENTRALIZACAO DO DESENVOLVIMENTO	256.377	245.463	251.481
DEPARTAMENTO DE ESTRADAS DE RODAGEM	74.771	70.439	63.475
DEPARTAMENTO DE SEMENTES, MUDAS E MATRIZES	41.061	38.687	37.407
DEPARTAMENTO DO SISTEMA PENITENCIARIO DSP	350.102	382.180	353.469
DEPARTAMENTO ESTADUAL DE PROTECAO DE RECURSOS NATURAIS	37.573	37.527	32.644
DEPARTAMENTO HIDROVIARIO	10.727	16.629	13.368
DEPARTAMENTO REGIONAL DE SAUDE DE REGISTRO - DRS XII	58.096	57.375	53.509
DEPTO REG DE SAUDE DE SAO JOAO DA BOA VISTA - DRS XIV	125.769	125.334	56.348
DIRETORIA DE ENSINO DE PRESIDENTE PRUDENTE	38.832	32.358	31.978
DIRETORIA DE ENSINO REGIAO DE ADAMANTINA	175.814	156.267	153.602
DIRETORIA DE ENSINO REGIAO DE ANDRADINA	294.026	228.973	228.084
DIRETORIA DE ENSINO REGIAO DE APIAI	0	3.308	8.501
DIRETORIA DE ENSINO REGIAO DE BRAGANCA PAULISTA	66.080	64.937	57.737
DIRETORIA DE ENSINO REGIAO DE CAIEIRAS	116.573	104.357	101.153

## Relatório de Perfil do Grupo Neoenergia - 2017

PARCEIRO DE NEGÓCIO	2015	2016	2017
DIRETORIA DE ENSINO REGIAO DE CARAGUATATUBA	3.144	3.674	703
DIRETORIA DE ENSINO REGIAO DE FERNANDOPOLIS	459.352	384.705	376.875
DIRETORIA DE ENSINO REGIAO DE GUARATINGUETA	39.344	35.235	34.442
DIRETORIA DE ENSINO REGIAO DE ITAPEVA	81.778	73.680	63.360
DIRETORIA DE ENSINO REGIAO DE JALES	305.337	275.153	273.863
DIRETORIA DE ENSINO REGIAO DE LIMEIRA	387.237	313.770	289.983
DIRETORIA DE ENSINO REGIAO DE MIRANTE DO PARANAPANEMA	108.356	74.888	69.910
DIRETORIA DE ENSINO REGIAO DE MOGI MIRIM	134.239	123.424	111.392
DIRETORIA DE ENSINO REGIAO DE PINDAMONHANGABA	52.388	39.820	41.747
DIRETORIA DE ENSINO REGIAO DE PIRASSUNUNGA	226.106	201.584	176.262
DIRETORIA DE ENSINO REGIAO DE REGISTRO	0	0	207
DIRETORIA DE ENSINO REGIAO DE SANTOS	144.343	130.011	116.068
DIRETORIA DE ENSINO REGIAO DE SAO JOAO DA BOA VISTA	19.012	13.125	13.067
DIRETORIA DE ENSINO REGIAO DE VOTUPORANGA	163.384	144.829	140.405
EMDAEP	3.097	1.251	3.171
EMPRESA DE DESENVOLVIMENTO DE LIMEIRA S/A - EMDEL " EM LIQUIDACAO	109.517	111.848	100.476
EMPRESA DE DESENVOLVIMENTO, AGUA, ESGOTO E PAVIMENTACAO DE DRACENA	1.486.822	1.505.566	1.405.895
EMPRESA DE SANEAMENTO DE MATO GROSSO DO SUL S.A.SA	25.932	20.729	27.634
EMPRESA DE SANEAMENTO DE MATO GROSSO DO SUL S.A.SANESUL	1.900.830	1.807.881	2.014.709
EMPRESA MUNICIPAL DE DESENVOL URBANO DE UBATUBA EMDURB	18.768	11.512	17.002
EMPRESA MUNICIPAL DE SAUDE - EMUS	95.994	122.707	115.112
ESCOLA TECNICA ESTADUAL ENG. AGR. NARCISO DE MEDEIROS	56.624	60.209	53.051
ESCOLA TECNICA ESTADUAL MANOEL DOS REIS ARAUJO	67.671	64.220	58.528
ESCOLA TECNICA ESTADUAL PROFA. CARMELINA BARBOSA	92.837	93.323	97.047
ESCRITORIO DE DESENVOLVIMENTO RURAL DE RIBEIRAO PRETO	1.649	1.731	941
ESTRADA DE FERRO CAMPOS DO JORDAO	270.443	265.799	275.268
FACULDADE DE TECN. PROF. WILSON R. RIBEIRO DE CAMARGO	180.007	179.678	161.910
FACULDADE DE TECNOLOGIA DE CAPAO BONITO	87.075	84.174	73.321
FUNADEP	52.416	39.269	38.539
FUNDACAO CENTRO DE ATENDIMENTO SOCIO-EDUCATIVO AO ADOLESCENTE - FUNDAC	331.491	301.882	293.404
FUNDACAO DA CRIANCA E DO ADOLESCENTE DE UBATUBA	5.126	2.961	3.758
FUNDACAO DE ARTE E CULTURA DE UBATUBA	7.653	7.603	6.411
FUNDACAO DE DESENVOLVIMENTO DA UNICAMP FUNCAMP	731.262	668.159	578.293
FUNDACAO EDUCACIONAL GUACUANA	103.096	93.646	87.759
FUNDACAO INSTIT BRAS DE GEOGRAFIA E ESTATISTICA IB	332	135	31
FUNDACAO MUNICIPAL DE EDUCACAO E CULTURA - FUNEC	651.055	637.088	735.662
FUNDACAO MUNICIPAL DE SAUDE DE RIO CLARO	250.383	207.524	169.817
FUNDACAO PARA A CONSERVACAO E A PRODUCAO FLORESTAL DO ESTADO DE SAO P	150.952	124.633	117.735
FUNDACAO UNIVERSIDADE FEDERAL DE MATO GROSSO DO SUL	653.805	653.421	691.048
FUNDACAO UNIVERSIDADE FEDERAL DE SAO CARLOS	829.048	719.860	622.379
FUNDO ESPECIAL PARA INSTALACAO, DESENVOLV. E APERF.DAS ATIVIDADES DOS	231.411	213.482	202.823
FUNDO MUNICIPAL DE ASSISTENCIA SOCIAL	1.239	635	337
FUNDO MUNICIPAL DE ASSISTENCIA SOCIAL.	2.273	479	2.862
FUNDO MUNICIPAL DE SAUDE	27.004	25.767	27.357
FUNDO MUNICIPAL DE SAUDE DE BERTIOGA	0	22.953	24.968
GOMES VERAS SANEAMENTO E CONSTRUCOES LTDA - EPP	117	0	3.187
GOVERNO DO ESTADO DE MATO GROSSO DO SUL	101.421	59.286	88.961

## Relatório de Perfil do Grupo Neoenergia - 2017

PARCEIRO DE NEGÓCIO	2015	2016	2017
HOSPITAL DE CUST.E TRAT.PSIQ.PROF.ANDRE T.LIMA FILHO	350.826	248.788	186.319
HOSPITAL MUNICIPAL "DR. TABAJARA RAMOS"	320.397	327.666	378.484
ILHABELA CAM MUNICIPAL DA ESTANCIA BALNEARIA DE ILHABEL	6.168	1.337	11.469
INSTITUICAO DE ENSINO E EDUCACAO DE VARGEM GRANDE DO SUL	30.906	24.617	19.020
INSTITUTO ADOLFO LUTZ	46.858	54.896	54.684
INSTITUTO CHICO MENDES DE CONSERVACAO DA BIODIVERSIDADE	119.074	145.117	160.381
INSTITUTO DE PREVIDENCIA DOS SERVIDORES PUBLICOS DO MUNICIPIO DE PIRAC	182	0	389
INSTITUTO DE PREVIDENCIA DOS SERVIDORES PUBLICOS DO MUNICIPIO DE SAO J	1.797	888	12.175
INSTITUTO FEDERAL DE EDUCACAO, CIENCIA E TECNOLOGIA DE MATO GROSSO DO	152.217	180.664	185.802
INSTITUTO FEDERAL DE EDUCACAO, CIENCIA E TECNOLOGIA DE SAO PAULO	417.728	476.294	647.637
INSTITUTO NACIONAL DO SEGURO SOCIAL	795.164	720.794	658.927
JUSTICA FEDERAL DE PRIMEIRO GRAU EM MATO GROSSO DO SUL	198.329	144.474	107.387
JUSTICA FEDERAL DE PRIMEIRO GRAU EM SAO PAULO	223.019	211.253	185.306
MINISTERIO DA AGRICULTURA, PECUARIA E ABASTECIMENTO	104.202	99.303	110.317
MINISTERIO DA CIENCIA, TECNOLOGIA E INOVACAO	22.556	19.505	22.424
MINISTERIO DA FAZENDA	244.012	204.319	186.905
MINISTERIO DA PESCA E AQUICULTURA	264.156	112.858	235.154
MINISTERIO PUBLICO DA UNIAO	5.367	4.835	16.750
MINISTERIO PUBLICO DO ESTADO DE SAO PAULO	10.225	33.918	35.919
MUNICIPIO DE AGUAI	4.073.326	3.749.807	3.510.596
MUNICIPIO DE AGUAS DA PRATA	505.219	446.975	442.114
MUNICIPIO DE ALVARES FLORENCE	144.425	125.037	106.376
MUNICIPIO DE ALVARES MACHADO	35.222	31.198	30.839
MUNICIPIO DE AMERICO DE CAMPOS	454.078	407.113	417.145
MUNICIPIO DE ANAURILANDIA	285.951	249.678	267.601
MUNICIPIO DE ANDRADINA	2.235.145	2.056.257	2.246.542
MUNICIPIO DE ANGATUBA	599.238	484.621	586.613
MUNICIPIO DE ANHEMBI	271.450	238.445	236.717
MUNICIPIO DE ANHUMAS	122.155	98.029	106.161
MUNICIPIO DE APARECIDA D'OESTE	151.006	134.621	126.659
MUNICIPIO DE APIAI	496.209	446.511	459.817
MUNICIPIO DE ARAPEI	84.997	76.186	75.265
MUNICIPIO DE ARARAS	7.363.543	6.853.040	7.169.920
MUNICIPIO DE AREIAS	143.170	136.847	129.545
MUNICIPIO DE ARTUR NOGUEIRA	2.214.206	2.051.494	2.207.093
MUNICIPIO DE ARUJA	2.861.671	2.670.647	2.764.687
MUNICIPIO DE ASPASIA	50.786	52.450	51.849
MUNICIPIO DE ATIBAIA	5.963.818	5.540.632	4.990.339
MUNICIPIO DE AURIFLAMA	647.641	583.909	576.200

## Relatório de Perfil do Grupo Neoenergia - 2017

PARCEIRO DE NEGÓCIO	2015	2016	2017
MUNICIPIO DE BANANAL	289.668	309.897	297.519
MUNICIPIO DE BARAO DE ANTONINA	111.903	97.128	98.403
MUNICIPIO DE BARRA DO CHAPEU	73.188	62.255	60.673
MUNICIPIO DE BARRA DO TURVO	113.038	106.438	106.917
MUNICIPIO DE BERTIOGA	5.009.261	4.663.890	4.947.910
MUNICIPIO DE BOM JESUS DOS PERDOES	1.377.207	1.283.127	1.281.818
MUNICIPIO DE BOM SUCESSO DE ITARARE	62.714	34.597	37.420
MUNICIPIO DE BRASILANDIA	606.751	479.584	536.702
MUNICIPIO DE BURI	1.013.676	1.044.788	1.016.542
MUNICIPIO DE BURITAMA	719.104	751.630	784.091
MUNICIPIO DE CABREUVA	1.046.665	921.903	911.309
MUNICIPIO DE CAIEIRAS	2.963.202	2.646.710	2.802.984
MUNICIPIO DE CAJATI	966.590	934.444	970.112
MUNICIPIO DE CAMPINA DO MONTE ALEGRE	180.326	173.785	165.652
MUNICIPIO DE CAMPOS DO JORDAO	2.184.253	2.037.068	2.117.590
MUNICIPIO DE CANANEIA	447.143	422.651	479.369
MUNICIPIO DE CAPAO BONITO	1.203.025	1.036.149	1.021.791
MUNICIPIO DE CARDOSO	721.964	604.677	645.457
MUNICIPIO DE CASTILHO	779.343	767.544	775.233
MUNICIPIO DE CERQUILHO	2.204.410	1.943.752	1.808.277
MUNICIPIO DE CESARIO LANGE	453.890	402.852	405.561
MUNICIPIO DE CONCHAL	2.030.751	1.854.647	1.836.198
MUNICIPIO DE CONCHAS	727.249	658.419	642.826
MUNICIPIO DE CORDEIROPOLIS	939.021	851.493	880.952
MUNICIPIO DE CORONEL MACEDO	129.660	119.065	118.260
MUNICIPIO DE CORUMBATAI	159.764	133.075	126.356
MUNICIPIO DE COSMORAMA	593.924	571.665	593.920
MUNICIPIO DE CUNHA	519.786	475.296	485.060
MUNICIPIO DE DIRCE REIS	84.022	74.499	69.083
MUNICIPIO DE DOLCINOPOLIS	103.863	90.406	85.250
MUNICIPIO DE DRACENA	2.249.528	2.227.354	2.205.984
MUNICIPIO DE ELDORADO	256.240	226.980	231.618
MUNICIPIO DE ENGENHEIRO COELHO	302.103	285.911	292.311
MUNICIPIO DE ESTIVA GERBI	829.352	786.038	761.828
MUNICIPIO DE ESTRELA DO NORTE	68.518	69.210	68.236
MUNICIPIO DE ESTRELA D'OESTE	405.578	286.228	304.070
MUNICIPIO DE EUCLIDES DA CUNHA PAULISTA	292.317	256.097	271.801
MUNICIPIO DE FARTURA	392.447	308.946	328.513
MUNICIPIO DE FERNANDOPOLIS	3.157.389	2.830.317	2.862.243
MUNICIPIO DE FLORA RICA	68.708	57.873	60.074
MUNICIPIO DE FLOREAL	171.624	153.550	154.524
MUNICIPIO DE FLORIDA PAULISTA	453.625	403.205	408.896



## Relatório de Perfil do Grupo Neoenergia - 2017

PARCEIRO DE NEGÓCIO	2015	2016	2017
MUNICIPIO DE FRANCISCO MORATO	1.845.696	1.736.117	1.890.846
MUNICIPIO DE FRANCO DA ROCHA	1.893.647	1.798.379	2.181.650
MUNICIPIO DE GASTAO VIDIGAL	123.834	115.105	114.119
MUNICIPIO DE GENERAL SALGADO	503.363	412.247	395.339
MUNICIPIO DE GUAPIARA	352.559	261.549	265.382
MUNICIPIO DE GUARACAI	251.132	134.064	136.027
MUNICIPIO DE GUARANI D'OESTE	108.489	97.722	92.840
MUNICIPIO DE GUARUJA	9.313.973	8.663.035	8.531.724
MUNICIPIO DE GUZOLANDIA	204.433	190.810	182.843
MUNICIPIO DE IGARATA	168.844	159.376	180.594
MUNICIPIO DE IGUAPE	1.044.395	977.484	860.148
MUNICIPIO DE ILHA COMPRIDA	822.323	821.588	973.737
MUNICIPIO DE ILHA SOLTEIRA	4.292.275	4.048.692	4.041.206
MUNICIPIO DE ILHABELA	1.456.840	1.356.055	1.402.610
MUNICIPIO DE INDIAPORA	214.163	187.307	177.152
MUNICIPIO DE IPEUNA	756.125	687.266	680.909
MUNICIPIO DE IPORANGA	108.355	91.650	97.575
MUNICIPIO DE IRACEMAPOLIS	2.213.237	2.045.218	1.941.313
MUNICIPIO DE IRAPURU	375.751	308.012	280.540
MUNICIPIO DE ITABERA	433.914	349.431	381.778
MUNICIPIO DE ITANHAEM	6.224.071	5.552.845	5.674.418
MUNICIPIO DE ITAOCA	84.689	75.971	84.229
MUNICIPIO DE ITAPEVA	2.638.034	2.338.381	1.696.021
MUNICIPIO DE ITAPIRAPUA PAULISTA	75.630	66.655	49.143
MUNICIPIO DE ITAPORANGA	414.626	362.722	366.993
MUNICIPIO DE ITAPURA	247.146	227.186	225.666
MUNICIPIO DE ITARARE	1.226.416	1.090.484	1.067.938
MUNICIPIO DE ITARIRI	279.722	245.531	244.420
MUNICIPIO DE ITIRAPINA	1.076.830	879.210	992.191
MUNICIPIO DE JACUPIRANGA	517.922	448.592	428.289
MUNICIPIO DE JALES	1.898.956	1.799.441	1.870.274
MUNICIPIO DE JARINU	904.834	802.140	821.436
MUNICIPIO DE JOANOPOLIS	337.468	293.864	325.149
MUNICIPIO DE JUMIRIM	224.047	236.774	235.393
MUNICIPIO DE JUNQUEIROPOLIS	1.922.870	1.771.000	1.817.474
MUNICIPIO DE JUQUIA	653.402	684.514	656.538
MUNICIPIO DE LAGOINHA	100.367	93.650	86.443
MUNICIPIO DE LARANJAL PAULISTA	971.747	895.200	907.255
MUNICIPIO DE LAVINIA	199.693	165.302	183.809
MUNICIPIO DE LAVRINHAS	250.415	258.528	267.115
MUNICIPIO DE LEME	3.931.761	3.532.913	3.593.549

## Relatório de Perfil do Grupo Neoenergia - 2017

PARCEIRO DE NEGÓCIO	2015	2016	2017
MUNICIPIO DE LIMEIRA	12.455.559	11.179.156	11.366.104
MUNICIPIO DE LOURDES	110.748	101.982	107.236
MUNICIPIO DE MACAUBAL	372.504	351.364	370.745
MUNICIPIO DE MACEDONIA	210.573	195.287	184.982
MUNICIPIO DE MAGDA	145.238	127.680	127.484
MUNICIPIO DE MAIRIPORA	2.631.268	2.497.973	2.700.211
MUNICIPIO DE MARABA PAULISTA	124.286	121.260	120.960
MUNICIPIO DE MARIAPOLIS	129.538	111.379	116.367
MUNICIPIO DE MARINOPOLIS	63.762	55.040	52.354
MUNICIPIO DE MERIDIANO	267.252	252.262	256.099
MUNICIPIO DE MESOPOLIS	58.550	61.812	64.619
MUNICIPIO DE MIRA ESTRELA	136.547	126.652	138.767
MUNICIPIO DE MIRACATU	536.661	473.289	487.776
MUNICIPIO DE MIRANDOPOLIS	1.572.077	1.329.145	1.424.583
MUNICIPIO DE MIRANTE DO PARANAPANEMA	417.214	329.942	253.557
MUNICIPIO DE MOGI-GUACU	6.020.868	5.451.702	5.359.566
MUNICIPIO DE MOGI-MIRIM	4.130.268	3.701.719	3.618.195
MUNICIPIO DE MONCOES	143.140	133.191	117.223
MUNICIPIO DE MONGAGUA	3.657.343	3.227.467	3.438.785
MUNICIPIO DE MONTE APRAZIVEL	60.005	51.545	49.323
MUNICIPIO DE MONTE CASTELO	182.320	170.578	166.476
MUNICIPIO DE MURUTINGA DO SUL	173.521	171.359	163.480
MUNICIPIO DE NARANDIBA	135.943	122.535	138.510
MUNICIPIO DE NATIVIDADE DA SERRA	177.089	159.019	118.166
MUNICIPIO DE NAZARE PAULISTA	375.396	330.166	329.279
MUNICIPIO DE NHANDEARA	386.568	362.836	319.360
MUNICIPIO DE NIPOA	154.950	141.139	143.102
MUNICIPIO DE NOVA CAMPINA	242.146	212.916	226.067
MUNICIPIO DE NOVA CANAA PAULISTA	80.199	72.685	76.226
MUNICIPIO DE NOVA CASTILHO	83.950	68.199	54.298
MUNICIPIO DE NOVA GUATAPORANGA	121.567	116.481	120.067
MUNICIPIO DE NOVA INDEPENDENCIA	205.991	161.390	169.132
MUNICIPIO DE NOVA LUZITANIA	169.312	137.654	144.245
MUNICIPIO DE ORINDIUVA	322.400	320.386	340.366
MUNICIPIO DE OURO VERDE	467.982	459.640	435.322
MUNICIPIO DE OUROESTE	469.717	364.119	384.512
MUNICIPIO DE PACAEMBU	1.069.798	1.039.873	1.035.259
MUNICIPIO DE PALMEIRA D'OESTE	366.064	335.387	330.570
MUNICIPIO DE PANORAMA	1.093.711	1.031.402	1.064.267
MUNICIPIO DE PARAIBUNA	421.873	418.853	431.161
MUNICIPIO DE PARANAPUA	151.877	130.209	139.382
MUNICIPIO DE PARIQUERA-ACU	407.138	380.885	402.104
MUNICIPIO DE PARISI	100.175	85.731	89.568
MUNICIPIO DE PAULO DE FARIA	332.402	298.169	304.705
MUNICIPIO DE PEDRANOPOLIS	145.926	117.501	110.742

## Relatório de Perfil do Grupo Neoenergia - 2017

PARCEIRO DE NEGÓCIO	2015	2016	2017
MUNICIPIO DE PEDRO DE TOLEDO	381.182	340.908	326.731
MUNICIPIO DE PEREIRA BARRETO	1.463.989	1.372.402	1.404.566
MUNICIPIO DE PEREIRAS	213.832	195.506	204.845
MUNICIPIO DE PERUIBE	4.113.558	6.449.386	6.366.345
MUNICIPIO DE PIEDADE	959.552	841.659	861.017
MUNICIPIO DE PILAR DO SUL	547.605	435.115	582.615
MUNICIPIO DE PIQUETE	452.759	418.128	437.378
MUNICIPIO DE PIRACAIA	902.634	913.355	509.656
MUNICIPIO DE PIRAPOZINHO	750.276	677.628	567.885
MUNICIPIO DE PIRASSUNUNGA	4.539.331	4.075.439	4.245.145
MUNICIPIO DE PLANALTO	154.934	140.713	132.523
MUNICIPIO DE PONTALINDA	51.434	45.318	57.824
MUNICIPIO DE PONTES GESTAL	128.457	112.932	109.513
MUNICIPIO DE POPULINA	192.211	182.531	188.684
MUNICIPIO DE PORANGABA	268.466	220.330	197.107
MUNICIPIO DE PORTO FERREIRA	1.743.328	1.552.999	1.582.595
MUNICIPIO DE PRAIA GRANDE	2.767.046	2.649.380	2.509.969
MUNICIPIO DE PRESIDENTE BERNARDES	46.559	42.020	39.514
MUNICIPIO DE QUADRA	146.089	111.409	111.283
MUNICIPIO DE QUELUZ	327.984	310.706	317.859
MUNICIPIO DE REDENCAO DA SERRA	92.318	91.831	82.711
MUNICIPIO DE REGISTRO	1.860.538	1.716.807	1.770.334
MUNICIPIO DE RIBEIRA	104.208	96.235	92.483
MUNICIPIO DE RIBEIRAO BRANCO	266.170	242.331	250.776
MUNICIPIO DE RIBEIRAO GRANDE	212.423	175.482	183.088
MUNICIPIO DE RIO CLARO	8.434.660	7.116.197	6.997.210
MUNICIPIO DE RIOLANDIA	385.754	296.920	344.072
MUNICIPIO DE RIVERSUL	150.585	120.314	123.554
MUNICIPIO DE ROSANA	1.273.179	1.145.644	1.214.049
MUNICIPIO DE RUBINEIA	285.812	289.521	292.745
MUNICIPIO DE SANDOVALINA	202.942	183.589	175.715
MUNICIPIO DE SANTA ALBERTINA	317.537	285.288	301.729
MUNICIPIO DE SANTA CLARA D'OESTE	127.308	111.537	109.913
MUNICIPIO DE SANTA CRUZ DA CONCEICAO	692.805	639.005	648.372
MUNICIPIO DE SANTA CRUZ DAS PALMEIRAS	2.413.366	2.359.747	2.332.791
MUNICIPIO DE SANTA FE DO SUL	1.569.364	1.334.335	1.476.196
MUNICIPIO DE SANTA ISABEL	1.594.137	1.473.331	1.562.493
MUNICIPIO DE SANTA MERCEDES	139.605	129.345	136.828
MUNICIPIO DE SANTA RITA DO PARDO	244.300	195.373	199.612
MUNICIPIO DE SANTA RITA DO PASSA QUATRO	819.943	685.620	724.665
MUNICIPIO DE SANTA RITA D'OESTE	92.971	84.260	85.706
MUNICIPIO DE SANTA SALETE	85.612	77.922	79.569
MUNICIPIO DE SANTANA DA PONTE PENSA	95.222	89.106	89.309
MUNICIPIO DE SANTO ANTONIO DE POSSE	625.151	560.031	555.008
MUNICIPIO DE SANTO ANTONIO DO PINHAL	293.481	268.750	361.346

## Relatório de Perfil do Grupo Neoenergia - 2017

PARCEIRO DE NEGÓCIO	2015	2016	2017
MUNICIPIO DE SANTOS	101.931	92.126	93.871
MUNICIPIO DE SAO BENTO DO SAPUCAI	293.771	317.241	236.980
MUNICIPIO DE SAO FRANCISCO	112.949	109.420	111.589
MUNICIPIO DE SAO JOAO DA BOA VISTA	4.002.286	3.731.456	3.978.223
MUNICIPIO DE SAO JOAO DAS DUAS PONTES	88.595	94.152	78.433
MUNICIPIO DE SAO JOAO DE IRACEMA	79.676	61.429	64.947
MUNICIPIO DE SAO JOAO DO PAU D'ALHO	114.092	106.084	110.030
MUNICIPIO DE SAO JOSE DO BARREIRO	143.796	119.727	133.329
MUNICIPIO DE SAO LUIZ DO PARAITINGA	237.624	226.091	210.843
MUNICIPIO DE SEBASTIANOPOLIS DO SUL	102.278	101.293	118.969
MUNICIPIO DE SELVIRIA	359.593	301.123	320.479
MUNICIPIO DE SETE BARRAS	345.371	274.767	316.379
MUNICIPIO DE SILVEIRAS	164.150	146.727	145.500
MUNICIPIO DE SUD MENNUCCI	239.477	212.560	198.874
MUNICIPIO DE SUZANAPOLIS	156.281	136.707	134.854
MUNICIPIO DE TACIBA	233.410	215.826	208.440
MUNICIPIO DE TAMBAU	1.945.270	2.091.309	1.870.924
MUNICIPIO DE TAPIRAI	300.487	280.009	283.902
MUNICIPIO DE TAQUARIVAI	121.144	111.767	115.640
MUNICIPIO DE TARABAI	333.540	302.110	315.995
MUNICIPIO DE TATUI	3.679.611	3.379.523	3.509.014
MUNICIPIO DE TEODORO SAMPAIO	633.328	604.059	569.150
MUNICIPIO DE TIETE	1.832.341	1.601.618	1.625.661
MUNICIPIO DE TORRE DE PEDRA	48.122	45.228	34.512
MUNICIPIO DE TRES FRONTEIRAS	166.784	127.812	169.055
MUNICIPIO DE TRES LAGOAS	4.788.608	4.622.202	5.016.272
MUNICIPIO DE TUPI PAULISTA	1.215.269	1.189.657	1.085.609
MUNICIPIO DE TURIUBA	88.256	58.806	69.159
MUNICIPIO DE TURMALINA	105.549	76.514	85.407
MUNICIPIO DE UBATUBA	3.660.879	3.367.165	3.549.810
MUNICIPIO DE UNIAO PAULISTA	99.006	96.519	83.795
MUNICIPIO DE URANIA	273.037	234.825	230.100
MUNICIPIO DE VALENTIM GENTIL	765.137	699.254	713.068
MUNICIPIO DE VITORIA BRASIL	68.419	59.045	54.409
MUNICIPIO DE VOTUPORANGA	5.011.933	4.746.455	5.115.819
MUNICIPIO DE ZACARIAS	180.072	160.851	162.182
ORGANIZACAO MUNICIPAL DE SEGURIDADE SOCIAL	2.970	3.363	558
PENITENCIARIA ASP LINDOLFO TERCARIOL FILHO	527.651	491.990	440.976
PENITENCIARIA ASP PAULO GUIMARAES DE LAVINIA	436.236	389.295	396.512
PENITENCIARIA DE ANDRADINA	555.781	509.246	486.174
PENITENCIARIA DE FLORIDA PAULISTA	438.916	357.871	359.600
PENITENCIARIA DE FRANCO DA ROCHA III	209.639	189.385	159.814
PENITENCIARIA DE IRAPURU	488.398	462.385	452.099
PENITENCIARIA DE JUNQUEIROPOLIS	499.583	468.774	451.387
PENITENCIARIA DR. ANTONIO DE QUEIROZ FILHO	249.364	218.248	221.563

## Relatório de Perfil do Grupo Neoenergia - 2017

PARCEIRO DE NEGÓCIO	2015	2016	2017
PENITENCIARIA FEMININA DE TUPI PAULISTA	459.428	454.028	503.227
PENITENCIARIA JOAO AUGUSTINHO PANUCCI DE MARABA PTA.	383.178	351.650	344.283
PENITENCIARIA JOAO BATISTA DE ARRUDA SAMPAIO	546.840	404.144	464.855
PENITENCIARIA JOAO BATISTA DE SANTANA	429.027	400.458	386.024
PENITENCIARIA LUIS APARECIDO FERNANDES DE LAVINIA	439.900	399.262	381.608
PENITENCIARIA NESTOR CANOA	732.787	633.803	711.854
PENITENCIARIA NILTON SILVA	663.628	596.087	514.594
PENITENCIARIA OZIAS LUCIO DOS SANTOS DE PACAEMBU	561.626	553.024	483.703
PENITENCIARIA VEREADOR FREDERICO GEOMETTI DE LAVINIA	382.104	360.685	382.931
POLICIA MILITAR DO ESTADO DE MS	71.995	68.044	57.363
POLICIA MILITAR DO ESTADO DE SAO PAULO	474	1.070	879
POLICIA MILITAR DO ESTADO DE SAO PAULO - 14 BPM/I - REGISTRO	107.918	110.948	64.449
POLICIA MILITAR DO ESTADO DE SAO PAULO - 16 BPM/I - FERNANDOPOLIS	26.444	23.705	19.658
POLICIA MILITAR DO ESTADO DE SAO PAULO - 26 BPMM	0	66.598	111.191
POLICIA MILITAR DO ESTADO DE SAO PAULO - COMANDO POLICIA INTERIOR 10	17.135	14.644	16.219
POLICIA MILITAR DO ESTADO DE SAO PAULO - CPI-2 - CAMPINAS	0	0	19.229
POLICIA MILITAR DO ESTADO DE SAO PAULO - CPI-5 - SAO JOSE DO RIO PRETO	102.029	83.967	86.843
PREFEITURA MUNICIPAL DE VARGEM GRANDE DO SUL	1.482.478	1.354.323	1.351.969
SAAEP - SERVICO AUTONOMO DE AGUA E ESGOTO POSSENSE	1.404.775	1.522.264	1.407.958
SABESP	0	0	1.292
SAE - SERVICO AUTONOMO DE AGUA E ESGOTO DE VARGEM GRANDE DO SUL	2.237.892	2.271.194	2.166.861
SAECIL-SUPERINT.DE AGUA E ESGOTO DA CIDADE DE LEME	7.366.727	7.151.960	8.321.138
SAG - AUTARQUIA MUNICIPAL DE SANEAMENTO AMBIENTAL DE GUARACAI	96.385	88.800	88.346
SAMASPE - SERVICO AUTONOMO MUNICIPAL DE AGUA E SANEAMENTO DE PEREIRAS	228.659	226.747	218.522
SAME/FM-SERVICO DE ASSISTENCIA MEDICA DE FCO MORATO	0	0	2.368
SANTA GERTRUDES PREFEITURA	778.422	705.113	705.000
SAO PAULO PREVIDENCIA - SPPREV	2.563	420	337
SAO PAULO SECRETARIA DA SAUDE	324.195	365.535	346.056
SAO PAULO SECRETARIA DA ADMINISTRACAO PENITENCIARIA	985.161	840.918	904.917
SAO PAULO SECRETARIA DA SEGURANCA PUBLICA	0	26.383	35.022
SAO PAULO TRIBUNAL DE CONTAS DO ESTADO	57.685	38.540	38.660
SAO PAULO TRIBUNAL DE JUSTICA	2.093.483	2.226.362	2.237.789
SECRETARIA DA ADMINISTRACAO PENITENCIARIA - COORDENADORIA DE UNIDADES	1.618.150	1.816.002	1.530.104
SECRETARIA DA JUSTICA E DA DEFESA DA CIDADANIA	53.939	50.994	40.717
SECRETARIA DE AGRICULTURA E ABASTECIMENTO - EDA DRACENA	2.695	1.704	1.220
SECRETARIA DE ESTADO DA SAUDE - ARQUITETO JANUARIO J EZEMPLARI	230.269	250.267	204.561
SECRETARIA DE ESTADO DA SAUDE - COMPLEXO HOSPITALAR DO JUQUERY	1.128.224	975.878	839.588
SECRETARIA DE ESTADO DA SAUDE - GRUPO DE GERENCIAM	55.756	53.584	49.224
SECRETARIA DE ESTADO DE ADMINISTRACAO E DESBUROCRATIZACAO	72.811	60.883	61.791
SECRETARIA DE ESTADO DE EDUCACAO DE MATO GROSSO DO SUL	155.301	137.237	142.506
SECRETARIA DE ESTADO DO MEIO AMBIENTE - CINP INSTITUTO FLORESTAL	132.635	116.160	105.900
SECRETARIA DE GOVERNO	2.890	2.091	918
SEFAZ - SECRETARIA DE ESTADO DE FAZENDA	97.354	100.043	90.157
SERV AUTONOMO MUNICIPAL DE AGUA E ESGOTO DE MOGI GUACU	8.723.889	8.822.943	8.299.456
SERVICO AUTONOMO DE AGUA E ESGOTO	490.545	592.463	566.975
SERVICO AUTONOMO DE AGUA E ESGOTO DE CERQUILHO SAAEC	1.794.890	1.842.210	1.840.840

## Relatório de Perfil do Grupo Neoenergia - 2017

PARCEIRO DE NEGÓCIO	2015	2016	2017
SERVICO AUTONOMO DE AGUA E ESGOTO DE PEREIRA BARRETO	889.890	866.302	849.521
SERVICO AUTONOMO DE AGUA E ESGOTO DE SANTA FE DO S	0	0	78
SERVICO AUTONOMO DE AGUA E ESGOTO DE SANTA FE DO SUL	983.570	1.036.127	1.069.703
SERVICO AUTONOMO DE AGUA E ESGOTOS DE MOGI MIRIM	4.033.648	3.959.427	3.942.452
SERVICO AUTONOMO DE AGUA, ESGOTO E MEIO AMBIENTE DO MUNICIPIO DE BURIT	203.689	215.007	223.328
SERVICO AUTONOMO MUNICIPAL DE AGUA E ESGOTO	3.161.773	3.064.047	2.815.670
SERVICO DE AGUA E ESGOTO DE ARTUR NOGUEIRA	1.551.812	1.744.433	1.835.284
SERVICO DE AGUA E ESGOTO DE ENGENHEIRO COELHO	326.430	310.953	310.948
SERVICO DE AGUA E ESGOTO DE PIRASSUNUNGA	2.749.453	2.821.168	2.799.157
SERVICO DE AGUA, ESGOTO E MEIO AMBIENTE DO MUNICIPIO DE ARARAS	7.029.032	5.623.354	4.906.893
SESAMM - SERVICOS DE SANEAMENTO DE MOGI MIRIM S.A.	844.610	733.555	756.821
SP CASA CIVIL	119.597	107.693	101.302
SUPERINTENDENCIA DA POLICIA TECNICO - CIENTIFICA	25.234	25.623	20.623
SUPERINTENDENCIA DA POLICIA TECNICO-CIENTIFICA	40.006	35.545	31.776
SUPERINTENDENCIA DE AGUA, ESGOTOS E MEIO AMBIENTE DE VOTUPORANGA	3.733.126	3.543.192	3.486.784
TRIBUNAL REGIONAL DO TRABALHO DA 15A. REGIAO	259.315	218.584	224.551
TRIBUNAL REGIONAL DO TRABALHO DA 24 REGIAO	72.932	57.132	63.584
TRIBUNAL REGIONAL DO TRABALHO DA 2A REGIAO	74.285	72.384	65.767
TRIBUNAL REGIONAL ELEITORAL DE SAO PAULO	796	217	1.022
UNID INT SAUDE DR OSWALDO B FARIA DE MIRANDOPOLIS	318.714	306.052	350.588
UNIVERSIDADE DE SAO PAULO	2.439.393	2.616.821	2.589.772
UNIVERSIDADE ESTADUAL DE CAMPINAS	1.571.832	1.384.575	1.393.248
UNIVERSIDADE ESTADUAL PAULISTA JULIO DE MESQUITA FILHO	0	67.584	117.901
UNIVERSIDADE ESTADUAL PAULISTA JULIO DE MESQUITA FILHO - DRACENA	273.134	256.714	270.138
UNIVERSIDADE ESTADUAL PAULISTA JULIO DE MESQUITA FILHO - ILHA SOLTEIRA	1.746.174	1.523.460	1.522.319
UNIVERSIDADE ESTADUAL PAULISTA JULIO DE MESQUITA FILHO - ITAPEVA	144.157	146.788	140.448
UNIVERSIDADE ESTADUAL PAULISTA JULIO DE MESQUITA FILHO - REGISTRO	135.325	126.726	149.408
UNIVERSIDADE ESTADUAL PAULISTA JULIO DE MESQUITA FILHO - ROSANA	130.746	117.538	114.329
<b>Total:</b>	<b>496.673.651</b>	<b>487.586.725</b>	<b>477.428.201</b>

### 8.2 Nossas Transmissoras

Atuamos no setor de transmissão de energia elétrica, com transporte de longa distância em alta tensão para o SIN – Sistema Interligado Nacional, sendo remunerados por meio de tarifas reguladas. Por meio das empresas Afluente T, Narandiba e Potiguar Sul, operamos 679,2 km de linhas de transmissão e 11 subestações de transmissão (cinco próprias e seis compartilhadas) em operação nos Estados da Bahia, Paraíba e Rio Grande do Norte. Com a incorporação da Elektro Holding, em 24 de agosto de 2017, somaram 583 km à nossa malha elétrica e quatro subestações de transmissão (uma própria e três compartilhadas) nos estados de Mato Grosso do Sul, São Paulo, Santa Catarina e Ceará, arrematados pela Elektro Holding, nos leilões

realizados pela ANEEL em abril de 2017 (Leilão de Transmissão no 05/2016). Dessa forma, adicionando-se os ativos oriundos da incorporação da Elektro, chegamos, na data deste Formulário de Referência, a um portfólio total de 1.262 km de linhas de transmissão e 15 (sendo 6 próprias e 9 compartilhadas) subestações de transmissão, entre ativos operacionais e projetos em desenvolvimento.

#### Afluente T

Nascida em 2008 após os ramos de transmissão e geração serem separados em unidades independentes no Grupo, a Afluente-T opera três subestações (Tomba, Brumado II e Itagibá), e 445 km de quatro linhas de transmissão (Funil-Itagibá-Brumado II, Camaçari II-Polo-Ford, Tomba-Governador Mangabeira e Funil-Poções) no estado da Bahia.

#### Narandiba

Empresa dedicada ao estudo, projeto, construção e exploração de sistemas de transmissão de energia elétrica. Opera a subestação Narandiba, na cidade de Salvador (BA), e constrói as subestações Extremoz II (RN) e Brumado II (BA).

A SE Extremoz II, localizada no Rio Grande do Norte e com 300 MVA de potência instalada em 230/69 kV, foi energizada no início do mês de julho de 2015. A subestação veio atender a expansão do suprimento de energia elétrica na Região Metropolitana de Natal e conta com 4 saídas de Linhas de Transmissão dedicadas à Cosern.

#### Potiguar Sul

A empresa Potiguar Sul é responsável pela implantação, Operação e Manutenção da primeira linha de transmissão de 500 kV do Grupo Neoenergia, que interliga as Subestações de Campina Grande III, na Paraíba e de Ceará Mirim II, no Rio Grande do Norte. Com cerca de 200 km de extensão e 400 torres, a nova LT 500 kV, que entrou em operação comercial em outubro de 2016, proporcionará mais confiabilidade ao SIN - Sistema Interligado Nacional, devido a extrema relevância estratégica para o escoamento da geração dos parques eólicos em expansão na Região Nordeste, entre eles os parques da Força Eólica do Brasil.

## Relatório de Perfil do Grupo Neoenergia - 2017

A Neoenergia atua no segmento de transmissão por meio das empresas detalhadas abaixo:

Transmissão - Em operação	Tipo	Participação Neoenergia	Localização	Entrada Operação	Prazo de Concessão
<b>AFLUENTE T</b>					
<b>Linhas de Transmissão (Extensão Total 489,1 Km)</b>					
LT 230 KV Itagibá - Funil C-1	Transmissão	87,80%	BA	13/09/2009	08/08/2027
LT 230 KV Brumado II - Itagibá C-1				13/09/2009	
LT 230 KV Ford - Pólo C-2				02/08/2009	
LT 230 KV Pólo - Camaçari IV C-2				19/01/2015	
LT 230 KV Ford - Pólo C-1				24/11/2009	
LT 230 KV Pólo - Camaçari IV C-1				18/01/2015	
LT 230 KV Tomba - Governador Mangabeira C-1				31/01/2016	
LT 230 KV Tomba - Governador Mangabeira C-2				31/12/1990	
LT 138 KV Funil - Poções C-1				01/05/1993	
<b>Subestações Rede Básica</b>					
Pólo (4 Entradas de Linha)	Trasmissão	87,80%	BA	02/08/2009	08/08/2027
Ford (2 Entradas de Linha)				30/09/2001	
Funil (2 Entradas de Linha)				31/12/2002	
Camaçari IV (2 Entradas de Linha)				18/01/2015	
Tomba				31/12/1990	
Brumado II - 230/69kV				11/12/2002	
Itagibá				13/09/2009	
<b>SE NARANDIBA</b>					
Subestação de Narendiba	Transmissão	100%	BA	06/06/2011	28/01/2039
Subestação de Narendiba - Ampliação				20/02/2014	
Subestação Brumado II - 230/138kV				21/09/2014	
Subestação Extremoz II			RN	04/07/2015	
<b>POTIGUAR SUL (Extensão Total 190,1 Km)</b>					
LT 500 KV Campina Grande III - Ceará-Mirim II-C2	Transmissão	100%	RN/PB	07/11/2016	01/08/2043
SE Campina Grande III (1 Entrada de Linha)				07/11/2016	
SE Ceará-Mirim II (1 Entrada de Linha)				07/11/2016	

No quadro a seguir estão relacionadas às usinas em construção do Grupo Neoenergia (data base 31/12/2017):

Geração em Construção	Tipo de Usina	Participação Direta e Indireta da Neoenergia	Localidade	Capacidade Instalada	Energia Assegurada	Data da Concessão	
						Autorização	Vencimento
<b>NORTE ENERGIA</b>							
Belo Monte	Hidrelétrica - UHE	10,00%	Rio Xingu - PA	6722,23	265,9MW	26/08/2010	25/08/2045
<b>GERAÇÃO CÉU AZUL</b>							
Baixo Iguaçu	Hidrelétrica - UHE	70,00%	Rio Iguaçu - PR	350,2	171,3 MW	20/08/2012	14/09/2049

Com a incorporação da Elektro, foi adicionado 583 km à nossa malha elétrica e quatro subestações de transmissão (uma própria, três compartilhadas). Nos leilões realizados pela ANEEL em 24 de abril de 2017 (Leilão de Transmissão nº 05/2016) foram arrematadas as linhas dos lotes 4, 20, 22 e 27 (EKTT 12-A, EKTT 13-A, EKTT 14-A e EKTT 15-A,



respectivamente) que estão presentes nos estados do Mato Grosso do Sul, São Paulo, Santa Catarina e Ceará.

### 8.3 Nossas Usinas

Atuamos em geração de energia tanto na modalidade convencional, quanto na renovável. Nosso negócio de geração de energia hidrelétrica e a gás possuía, na data deste Formulário de Referência, uma capacidade instalada total de 2,6 GW em operação, além de aproximadamente 1,0 GW de projetos em desenvolvimento, alcançando mais de 3,5 GW de capacidade instalada a partir de 2020.

Nosso portfólio de geração é majoritariamente composto por ativos que utilizam fontes limpas e renováveis, com usinas eólicas e hidrelétricas, além de possuímos uma usina térmica a gás de ciclo combinado.

O Grupo Neoenergia atua no segmento de geração, considerados Liberalizados, por meio de 8 usinas geradoras, sendo 6 hidrelétricas e 2 termelétricas. Além desses empreendimentos em operação, temos participação em 2 hidrelétricas em construção, (Baixo Iguaçu e Belo Monte). Somando-se os negócios Liberalizados em operação do grupo, possuímos uma capacidade instalada de 2,6GW de energia, subdivididos da seguinte forma:

- (i) Hidrelétrica: 2.113,22 MW com as usinas de Teles Pires, Itapebi, Dardanelos, Baguari, Corumbá III e Belo Monte (operando parcialmente).
- (ii) Termelétrica: 536,4 MW considerando a planta convencional de geração de ciclo combinado de energia a gás (Termopernambuco) e a termelétrica a diesel (da Celpe) em Fernando de Noronha.

No quadro a seguir estão relacionadas às usinas em operação do Grupo Neoenergia (data base 31/12/2017):

## Relatório de Perfil do Grupo Neoenergia - 2017

Geração em Operação	Tipo de Usina	Participação Direta e Indireta Neoenergia	Localidade	Capacidade Instalada	Energia Assegurada	Data da Concessão	
						Autorização	Vencimento
<b>CELPE</b>							
Fernando de Noronha	Termelétrica Diesel	89,65%	Fernando de Noronha - PE	4,08	1,9 MW	21/12/1989	21/12/2019
<b>ITAPEBI</b>							
UHE Itapebi*	Hidrelétrica - UHE	100,00%	Rio Jequitinhonha - BA	462,01	209,1 MW	28/05/1999	31/08/2035
<b>TERMOPE</b>							
UTE Termope	Termelétrica - UTE	100,00%	Suape - Ipojuca - PE	532,76	504,1 MW	18/12/2000	18/12/2030
<b>CORUMBÁ III</b>							
UHE Corumbá III	Hidrelétrica - UHE	70,00%	Rio Corumbá - GO	96,45	49,3 MW	07/11/2001	14/02/2037
<b>BAGUARI I</b>							
UHE Baguari	Hidrelétrica - UHE	51,00%	Rio Doce - MG	140,00	84,7 MW	15/08/2006	31/12/2039
<b>ÁGUAS DA PEDRA</b>							
UHE Dardanelos	Hidrelétrica - UHE	51,00%	Rio Aripuanã - MT	261,00	154,9 MW	03/07/2007	02/01/2043
<b>TELES PIRES</b>							
Teles Pires	Hidrelétrica - UHE	51,00%	Rio Teles Pires - MT/PA	1819,80	930,7 MW	07/06/2011	06/06/2046
<b>BELO MONTE</b>							
Belo Monte	Hidrelétrica - UHE	10,00%	Rio Xingu - PA	4510,87	4305,1 MW	26/08/2010	25/08/2045

\* A Itapebi é controlada diretamente pela Neoenergia (42%) e indiretamente pela Termopernambuco (58%)

No quadro a seguir estão relacionadas as usinas em construção do Grupo Neoenergia (data base 31/12/2017):

Geração em Construção	Tipo de Usina	Participação Direta e Indireta da Neoenergia	Localidade	Capacidade Instalada	Energia Assegurada	Data da Concessão	
						Autorização	Vencimento
<b>NORTE ENERGIA</b>							
Belo Monte	Hidrelétrica - UHE	10,00%	Rio Xingu - PA	6722,23	265,9 MW	26/08/2010	25/08/2045
<b>GERAÇÃO CÉU AZUL</b>							
Baixo Iguaçu	Hidrelétrica - UHE	70,00%	Rio Iguaçu - PR	350,2	171,3 MW	20/08/2012	14/09/2049

### UHE Belo Monte

Da UHE Belo Monte, a Neoenergia possui 10% de participação na Norte Energia, através da SPE Belo Monte Participações S.A. Durante o ano de 2017, a UHE Belo Monte alcançou marcos importantes, como a finalização da motorização do Sítio Pimental, de 233,1 MW através da entrada em operação comercial das unidades geradoras 5 e 6, cada uma com potência de 38,8 MW. No Sítio Belo Monte entraram em operação as unidades geradoras 4, 5, 6 e 7 (a unidade geradora 8 está fase final de testes para início da operação comercial), cada uma com potência de 611,11 MW, de forma que o Sítio Belo Monte, nesse momento, tem 7 unidades geradoras em operação comercial.

### UHE Baixo Iguaçu

Sobre a UHE Baixo Iguaçu, a Neoenergia, através da sua subsidiária integral Geração Céu Azul, arrematou a concessão para construção e exploração da Usina Hidrelétrica de Baixo

Iguaçu no 7º Leilão de Energia Nova A-5 organizado pela ANEEL. A UHE localizada no Rio Iguaçu, estado do Paraná, terá capacidade instalada de 350,20 MW e 171,3 MW médios de garantia física.

## 8.4 Nossas Comercializadoras

### 8.4.1 Neoenergia Comercializadora

A Neoenergia Comercialização é a comercializadora do nosso Grupo, responsável por manter contratos de compra e venda de energia com consumidores livres e produtores independentes. Além disso, atua na gestão dos portfólios de compra e venda de energia das empresas do próprio Grupo.

Em 2016 comercializamos 1.032 MW médios de energia no mercado livre, por meio da nossa subsidiária NC Energia. Com a incorporação da Elektro, em 24 de agosto de 2017, passamos a deter mais uma comercializadora, a Elektro Comercializadora. A NC Energia foi responsável pela venda de 1358 MW médios em 2017, até setembro, sendo a sexta maior comercializadora do país. Já a Elektro Comercializadora foi responsável pela venda de cerca de 115 MW médios no mesmo período. Em 2017, a NC Energia contratou operações na ordem de 1.330 MW médios, esse valor foi 44% superior em relação ao ano anterior.

Além das atividades de comercialização propriamente ditas, nossa comercializadora oferece ainda uma ampla gama de serviços tais como: gestão integrada de energia, gerenciamento de riscos, representação de consumidores e geradores na CCEE e viabilização de projetos energéticos.

**Contratos vigentes com entidades e órgãos públicos nos últimos três anos:**

Nº Contrato	Contraparte	Natureza	2014	2015	2016	Total
CC-014-2012	CEMIG	Compra	40.058.604			<b>40.058.604</b>
CC-096-2016	CEMIG	Compra			7.770.400	<b>7.770.400</b>
VM-104-2013	CEMIG	Venda	9.475.108			<b>9.475.108</b>
CC-021-2014	CESP	Compra		47.795.220		<b>47.795.220</b>
VM-051-2014	CESP	Venda		47.795.220		<b>47.795.220</b>
CC-057-2016	CHESF	Compra			614.736	<b>614.736</b>
CC-067-2013	ELETRONORTE	Compra	12.694.992	11.915.352		<b>24.610.344</b>
CC-068-2013	ELETRONORTE	Compra	44.432.472	41.703.732		<b>86.136.204</b>
CC-068-2016	FURNAS	Compra			5.197.485	<b>5.197.485</b>
		<b>Total</b>	<b>106.661.176</b>	<b>149.209.524</b>	<b>13.582.621</b>	<b>269.453.321</b>

#### 8.4.2 Elektro Comercializadora

No período de 24/08/17 a 31/12/17, a Elektro Comercializadora de Energia LTDA operacionalizou 173,25 MW médios, representando um faturamento na ordem de R\$ 128,155 milhões, com destaque à geração de margem líquida oriunda do Mecanismo de Compensação de Sobras e Déficits (MCSD) dos leilões de energia.

#### 8.5 Nossos Parques Eólicos

Em 2017, o Grupo atuou no segmento de geração renovável por meio de 17 parques eólicos. Além desses empreendimentos em operação, temos participação em 9 parques eólicos em construção. Somando-se os parques em operação do grupo possuímos uma capacidade instalada de 515,8 MW de energia, considerando a entrada em operação de Lagoa 2 e Canoas em 2017 e Rio do Fogo pela incorporação da Elektro.

As fontes de energia renováveis são aquelas oriundas de recursos naturais que podem ser aproveitados ao longo do tempo, sem possibilidade de esgotamento, tais como:

- Biomassa: utiliza matéria de origem vegetal para produzir energia (bagaço de cana-de-açúcar, álcool, madeira, palha de arroz, óleos vegetais etc.).
- Energia solar: utiliza os raios solares para gerar energia oferece vantagens como: não polui, é renovável e existe em abundância.

## Relatório de Perfil do Grupo Neoenergia - 2017

- Energia eólica: é a energia gerada pela força do vento captado por aerogeradores. Suas vantagens são: é abundante na natureza, recurso intenso e regular e produz energia a preços relativamente competitivos.
- Etanol: é produzido principalmente a partir da cana-de-açúcar, do eucalipto e da beterraba. Como energia pode ser utilizado para fazer funcionar motores de veículos ou para produzir energia elétrica. Suas vantagens são: é uma fonte renovável e menos poluidora que a gasolina.
- Biodiesel: o biodiesel substitui total ou parcialmente o óleo diesel de petróleo em motores ciclo diesel. Vantagens: é renovável, não é poluente. Desvantagem: existe o esgotamento do solo.

Geração em Operação	Tipo de Usina	Participação Direta e Indireta Neoenergia	Localidade	Capacidade Instalada	Energia Assegurada	Data da Concessão	
						Autorização	Vencimento
<b>PARQUES EÓLICOS</b>							
EOL Arizona 1	Eólica - UEE	100,00%	Rio do Fogo - RN	28,00	12,9 MW	04/03/2011	03/03/2046
EOL Caetité 1			Caetité - BA	30,00	13,3 MW	29/10/2012	28/10/2042
EOL Caetité 2				30,00	12,1 MW	07/02/2011	06/02/2046
EOL Caetité 3				30,00	11,2 MW	24/02/2011	23/02/2046
EOL Calango 1			Bodó, Lagoa Nova - RN	30,00	13,9 MW	28/04/2011	27/04/2046
EOL Calango 2				30,00	11,9 MW	09/05/2011	08/05/2046
EOL Calango 3				30,00	13,9 MW	30/05/2011	29/05/2046
EOL Calango 4				30,00	12,8 MW	19/05/2011	18/05/2046
EOL Rio do Fogo (ENERBRASIL)			Rio do Fogo - RN	49,30	20,7 MW	20/12/2001	20/12/2031
EOL Canoas			São José do Sabugí - PB	31,50	17,7 MW	04/08/2015	03/08/2050
EOL Calango 5			Bodó, Lagoa Nova - RN	30,00	13,7 MW	02/06/2011	01/06/2046
EOL Lagoa 2			São José do Sabugí - PB	31,50	17,5 MW	04/08/2015	03/08/2050
EOL Mel 2			Areia Branca - RN	20,00	9,8 MW	28/02/2011	27/02/2046
EOL Calango 6			Bodó-RN	30,00	18,5MW	20/11/2014	19/11/2049
EOL Lagoa 1			Santa Luzia - PB	31,50	18,7 MW	04/08/2015	03/08/2050
EOL Santana 1			Bodó-RN	30,00	17,3MW	14/11/2014	13/11/2049
EOL Santana 2			Lagoa Nova-RN	24,00	13,1MW	14/11/2014	13/11/2049

No Grupo Neoenergia, a capacidade instalada de energia eólica em 2017 era de 435 MW, distribuídos nos seguintes parques eólicos em operação: Mel 2 (20,0 MW), Arizona 1 (28,0MW), Caetité1 (30,0 MW), Caetité 2 (30,0 MW), Caetité 3 (30,0 MW), Calango 1 (30,0 MW), Calango 2 (30,0 MW), Calango 3 (30,0 MW), Calango 4 (30,0 MW), Calango 5 (30,0 MW), Calango 6 (30,0 MW), Santana I (30,0 MW), Santana II (24,0 MW), Lago 2 (31,5 MW) e Canoas (31,5 MW), por meio da Força Eólica do Brasil.

A Força Eólica do Brasil atua no âmbito de geração de energia renovável por fonte solar fotovoltaica, com o desenvolvimento e incorporação de projetos fotovoltaicos em seu portfólio.

A Força Eólica do Brasil continua, concomitantemente, com o desenvolvimento e operação de empreendimentos de geração de energia renovável por fonte eólica.

**Contratos Força Eólica do Brasil e empresas do Grupo Eletrobrás:**

Comprador	Receitas - 2017		
	Calango 6	Santana 1	Santana 2
CEAL	368.398	338.835	254.488
CEPISA	338.297	311.149	233.695
CERON	336.949	309.910	232.764

**8.5.1 Parques Eólicos em Construção**

Em 20 de dezembro de 2017, ocorreu o Leilão de Geração de Energia “A-6”, realizado por meio de sistema eletrônico no qual a Neoenergia comercializou a energia de 9 parques eólicos: Canoas 2 (33,6MW), Canoas 4 (33,6MW), Chafariz 1 (31,5MW), Chafariz 2 (33,6MW), Chafariz 3 (31,5MW), Chafariz 6 (29,4MW), Chafariz 7 (33,6MW), Lagoa 3 (33,6MW), Lagoa 4 (21MW) , total de 281,4 MW de potência instalada. Atualmente se encontram em fase de adjudicação junto a ANEEL. Os contratos de comercialização de energia determinam a entrada em operação comercial em 01 de janeiro de 2023.

Geração em Construção	Tipo de Usina	Participação Direta e Indireta da	Localidade	Capacidade Instalada	Energia Assegurada	Data da Concessão	
						Autorização	Vencimento
<b>PARQUES EÓLICOS</b>							
CANOAS 2	Eólica - UEE	100,00%	Santa Luzia e São Jose do Sabugi-PB	33,60	17,3 MW	Parques em fase de adjudicação	
CANOAS 4			São Jose do Sabugi-PB	33,60	16,7MW		
CHAFARIZ 1			Santa Luzia-PB	31,50	17,7MW		
CHAFARIZ 2				33,60	17,5MW		
CHAFARIZ 3				31,50	18,1MW		
CHAFARIZ 6				29,40	15,2MW		
CHAFARIZ 7				33,60	19 MW		
LAGOA 3			São Jose do Sabugi-PB	33,60	18,3MW		
LAGOA 4			Santa Luzia e São Jose do Sabugi-PB	21,00	11,7MW		

## 9. Regulação

A diretoria de Regulação é responsável por orientar a empresa quanto aos direitos e obrigações definidos em regulamentação vigente e sobre propostas de mudança na legislação que possam ter impacto significativo em sua área de atuação.

A diretoria também atua junto ao Ministério de Minas e Energia – MME, e também aos demais órgãos do setor elétrico (tais como: ANEEL, ONS, CCEE) no sentido de possibilitar a implantação dos empreendimentos de geração e transmissão, acompanhando todo o processo desde a elaboração das premissas regulatórias para participação nos leilões até a operação comercial, de forma a garantir o cumprimento das regras e procedimentos vigentes.

Dentre as atividades desempenhadas pela Diretoria de Regulação, podemos citar a gestão dos contratos de concessão assinados entre os empreendimentos e o Poder Concedente. Os contratos de concessão das usinas hidrelétricas possuem duração de 35 anos e preveem o pagamento pelo uso do bem público. A ANEEL, ao definir o valor de pagamento pelo UBP de cada empreendimento licitado, busca uma solução entre a maximização dos pagamentos devidos à União e a minimização do impacto sobre o preço da energia elétrica para os consumidores cativos. Este valor, constante no Contrato de Concessão, é devido a partir da entrada em operação comercial da 1ª unidade geradora ou a partir do início da entrega de energia objeto do CCEAR (o que ocorrer primeiro) até o término da concessão.

Os principais contratos de concessão são listados na tabela a seguir:

UHE	UBP (R\$/ano)	Base	Índice de Reajuste
Dardanelos	988.493,83	set/06	IPCA
Itapebi	477.000,00	abr/99	IGPM
Corumba III	680.000,00	mai/01	IGPM
Baguari	408.037,55	nov/05	IPCA

## 10. Outras Atividades do Grupo

### NEOINVEST

Empresa constituída 2007 com o objetivo de atuar na exploração de bens e serviços de energia elétrica, elaborar projetos técnicos, organizar subsidiárias em, incorporar ou participar de outras empresas.

### NEOSERV

Neoenergia Serviços Ltda., cuja atividade operacional é a gestão de serviços comerciais, prestação de serviços de arrecadação (recebimento de contas de concessionárias de serviços públicos como água, energia elétrica, telefonia e outras) e atendimento comercial, tal como consulta de débitos, dívidas, negativações e comunicação de choques, ligação e religação de pontos conexão residencial de energia elétrica e seguros.

### NOEM

Neoenergia Operação e Manutenção S.A., prestadora de serviços de Operação e Manutenção para as empresas com ativos de Geração e Transmissão do grupo Neoenergia.

### **Elektro Operação e Manutenção Ltda.**

Empresa constituída em 1997, e até 20 de junho de 2016 denominada Iberdrola Operação e Manutenção, tendo como objeto social a participação em outras sociedades, a realização e apresentação de serviços de assessoria e consultoria, a prestação de serviços no âmbito energético em geral, especialmente nas atividades de construção, montagem e operação de centrais para produção de energia elétrica e serviços complementares.

## 11. Meio Ambiente

A Superintendência de Meio Ambiente (SRM-DRE), vinculada à Diretoria de Regulação e Meio Ambiente, realiza e acompanha a gestão ambiental de todos os empreendimentos controlados pelo Grupo Neoenergia, tendo como principal atividade a gestão dos processos de licenciamento ambiental. A SRM-DRE utiliza um Sistema de Gestão Ambiental – SGA, por meio do qual são monitorados os requisitos legais e as condições estipuladas nas licenças ambientais dos empreendimentos.



A Gestão Ambiental compreende um conjunto de diretrizes e atividades administrativas operacionais, tais como: planejamento, direção, controle, alocação de recursos, entre outras, tendo como meta a obtenção de efeitos positivos sobre o meio ambiente, prevenindo ou minimizando possíveis danos ou problemas.

Com o objetivo de evitar ou minimizar os impactos negativos e maximizar os impactos positivos gerados pelos empreendimentos controlados pelo Grupo Neoenergia, são adotadas ações preventivas, de melhoria, mitigadoras e compensatórias. Inclusive, considerando a prevenção da poluição e a melhoria contínua de seus processos, que devem ser observados e atendidos permanentemente, visando atender os objetivos e metas pré-determinados, existem os seguintes princípios da Política Ambiental do Grupo:

- Redução e controle dos impactos negativos sobre o meio ambiente;
- Conservação da biodiversidade e dos recursos naturais;
- Respeito às comunidades afetadas;
- Educação e saúde como elementos de transformação social;
- Transparência e diálogo.

Segue abaixo lista de Normativos da área de Meio Ambiente que estão em processo de elaboração:

POLÍTICAS MEIO AMBIENTE	
N01	Licenciamento, autorizações e Estudos Ambientais
N02	Gestão Ambiental
N03	Levantamento e Avaliação de Aspectos e Impactos
N04	Gestão de Riscos e Oportunidades
N05	Utilização de Sistema (TI) para Suporte às atividades de Gestão Ambiental
N06	Treinamento e Conscientização
N07	Comunicação
N08	Informação Documentada (controle de documentos)
N09	Contratação para Atendimento às Demandas Ambientais
N10	Preparação e Atendimento às Emergências Ambientais
N11	Auditoria Interna
N12	Não Conformidade e Ação Corretiva
N13	Tratamento e Acompanhamento Autos

## 11.1 Licenças e Certificações

A Superintendência e Diretoria de Regulação e Meio Ambiente realiza a gestão dos processos de licenciamento ambiental junto aos órgãos ambientais licenciadores, nos 3 níveis de governo da Federação, bem como junto aos demais órgãos intervenientes, tais como IPHAN, ICMBio, Fundação Palmares, FUNAI, entre outros.

Considerando a essencialidade do cumprimento das legislações ambientais, as distribuidoras do Grupo necessitam, para a implantação dos seus empreendimentos, de diversos atos autorizativos (Licenças, Autorizações Ambientais, Outorgas, Declarações, Anuências, dentre outros), expedidos pelos diversos órgãos competentes, podendo ser municipais, estaduais e federais, de forma a assegurar que todas as atividades e empreendimentos sejam licenciados pelos órgãos ambientais competentes.

O processo de licenciamento faz parte da rotina das Empresas, bem como sua renovação, que acontece periodicamente. Para garantir resultados mais eficazes, a Empresa possui um sistema de gerenciamento que permite o controle de licenças e outros DOCUMENTOS legais. Por meio dele, a empresa é alertada sobre os prazos para petição e renovação de suas licenças e outorgas. O sistema permite também o gerenciamento das condicionantes de cada licença, possibilitando ao usuário a inserção de uma lista de verificação e cadastro de ações para atendimento.

## Relatório de Perfil do Grupo Neoenergia - 2017

### Segue abaixo tabela de empreendimentos e licenças:

Controle de Licenças - Geração e Transmissão									
Área	Segmento	Empresa	Empreendimento/ Projeto	Documento Legal	Nº doc legal	Data de Expedição	Data de Validade	Observação	
Implantação	Geração	Geração Céu Azul	UHE Baixo Iguaçu	Licença de Instalação - UHE	17033/2013	28/08/2015	25/08/2017	Pedido de Renovação feito no prazo (Protocolo em 24/04/2017) - aguarda manifestação do órgão ambiental. - Licença válida pela CONAMA 237/97 § 4º	
				Licença de Instalação - LT - Licença de Instalação - LT - Trecho 2, 3	22942/2017	20/06/2017	20/06/2019		
					22959/2017	07/07/2017	07/09/2019	-	
Operação	Geração/ Consórcio	Belo Monte Participações	UHE Belo Monte	Licença de Operação - UHE	1317/2015	24/11/2015	24/11/2021	-	
		Dardanelos	UHE Água da Pedra	Licença de Operação - UHE	316529/2018	26/01/2018	25/01/2023	-	
		Baguari I	UHE Baguari	Licença de Operação - UHE	230455/2009	05/06/2009	09/06/2015	Pedido de Renovação feito no prazo - aguarda manifestação do órgão ambiental. - Licença válida pela CONAMA 237/97 § 4º	
				Licença de Operação - LT	01470/2008	25/03/2008	-	Autoriza o Funcionamento da Linha de Transmissão - Não tem validade.	
		Geração CIII	UHE Corumbá III	Licença de Operação - UHE	3061/2013	20/12/2013	20/12/2017	Pedido de Renovação feito no prazo (Protocolado 18/08/2017) - aguarda manifestação do órgão ambiental. - Licença válida pela CONAMA 237/97 § 4º	
				Licença de Operação - LT	844/2009	03/06/2009	03/06/2013	Pedido de Renovação feito no prazo - aguarda manifestação do órgão ambiental. - Licença válida pela CONAMA 237/97 § 4º	
		CHTP	UHE Teles Pires	Licença de Operação - UHE	1272/2014	19/11/2014	19/11/2018	-	
		Geração/ Neoenergia	Itapebi	UHE Itapebi	Licença de Operação - UHE	291/2002	05/02/2013	04/02/2019	-
		Geração/Térmica	Termope	UTE Termope	Licença de Operação - UTE	5.16.09.004310	23/09/2016	22/09/2020	-
					Licença de Operação - LT	5.16.05.001911	10/05/2016	09/05/2021	-
	Transmissão	Potiguar Sul	SE Narendiba	LT Potiguar Sul - Ceará Mirim	Licença de Operação	1357/2016	04/11/2016	04/11/2020	-
				SE Narendiba	Licença Ambiental	263/2009	15/09/2009	15/09/2012	20/09/2012 - Carta do INEMA - Dispensa do Licenciamento Ambiental
				SE Brumado II	NA	-	-	-	Pela legislação CEPRAM N° 4119 Subestações estão dispensadas de obtenção de licença de operação
				SE Extremoz II	Licença de Operação	2014-076616/TEC/LO-0201	22/12/2014	22/12/2017	Pedido de Renovação feito no prazo - aguarda manifestação do órgão ambiental. - Licença válida pela CONAMA 237/97 § 4º
		Afluente T	SE Narendiba	SE Itagibá	NA	-	-	-	Pela legislação CEPRAM N° 4119 Subestações estão dispensadas de obtenção de licença de operação
				SE Tomba	NA	-	-	-	Pela legislação CEPRAM N° 4119 Subestações estão dispensadas de obtenção de licença de operação
				SE Ford	NA	-	-	-	Pela legislação CEPRAM N° 4119 Subestações estão dispensadas de obtenção de licença de operação
				SE Funil	NA	-	-	-	Pela legislação CEPRAM N° 4119 Subestações estão dispensadas de obtenção de licença de operação
				SE Polo	NA	-	-	-	Pela legislação CEPRAM N° 4119 Subestações estão dispensadas de obtenção de licença de operação
				SE Camaçari IV	NA	-	-	-	17/12/2012 - Carta de dispensa do licenciamento ambiental. Pela legislação CEPRAM N° 4119 Subestações estão dispensadas de obtenção de licença de operação
		Afluente T	SE Narendiba	LT Funil-Itagibá-Brumado II	Licença de Operação	2464/2002	22/12/2002	22/12/2007	De acordo com o Decreto Estadual 14.024/2012, o qual informa no Art. 150-A que os empreendimentos de distribuição e transmissão de energia estão dispensados da renovação da licença de operação.
				LT Camaçari II-Polo-Ford	Licença de Operação	855/2001	12/08/2001	12/08/2006	De acordo com o Decreto Estadual 14.024/2012, o qual informa no Art. 150-A que os empreendimentos de distribuição e transmissão de energia estão dispensados da renovação da licença de operação.
				LT Tomba-Gov Mangabeira	Licença de Operação	3403/2005	03/02/2005	03/02/2010	De acordo com o Decreto Estadual 14.024/2012, o qual informa no Art. 150-A que os empreendimentos de distribuição e transmissão de energia estão dispensados da renovação da licença de operação.
Afluente T	SE Narendiba	LT Funil-Poços	Licença de Operação	3246/2004	17/02/2004	17/02/2009	De acordo com o Decreto Estadual 14.024/2012, o qual informa no Art. 150-A que os empreendimentos de distribuição e transmissão de energia estão dispensados da renovação da licença de operação.		

## 12. Recursos Humanos

O principal objetivo da Diretoria de Recursos Humanos é estabelecer políticas de gestão de pessoas com foco nas estratégias do negócio, visando recrutar, desenvolver e reter talentos, oferecendo condições de segurança, higiene e medicina do trabalho. Acompanha o clima organizacional e mantém o público interno informado sobre os acontecimentos do Grupo. Também é responsável pelas práticas de remuneração, benefícios e negociações com sindicatos.

### Quantidade de Colaboradores por área de Negócio até Dezembro/2017:

<b>Empresa</b>	<b>Quantidade</b>
CELPE	2.304
COELBA	2.892
COSERN	789
EFEB	84
EKT Transmissão	22
ELEKTRO	3.638
ELEKTRO COMERCIALIZADORA DE ENERGIA LTDA	14
Elektro Operacao Manut	46
Elektro Renovaveis	1
Enerbrasil - Energias Ren	4
ITAPEBI	105
NC ENERGIA	33
NHOL	3
NEOENERGIA O&M	79
TERMOPE	5
<b>TOTAL</b>	<b>10.019</b>

*\*Diretores Estatutários com vínculo contratual em mais de uma empresa do Grupo.*

### **13. Financeiro e Relação com Investidores**

Diretoria responsável por gerir os processos relativos às atividades econômico-financeiras e de relações com investidores, garantindo a segurança nos negócios. Para isso, interage com as demais áreas da empresa no intuito de gerar informações confiáveis que ofereçam suporte às decisões da Diretoria e do Conselho de Administração.

As práticas de RI do Grupo Neoenergia vêm se desenvolvendo desde 2006 e se busca a cada ano o aperfeiçoamento e a melhoria no atendimento aos acionistas e aos demais agentes do mercado.

Adicionalmente, existe a preocupação constante em atender a legislação, os normativos da CVM e de estar sempre em linha com as melhores práticas do mercado em Relações com Investidores e Governança Corporativa. No intuito de disponibilizar informações com elevado padrão de qualidade, transparência e confiabilidade, com base na legislação pertinente e das regras que regulam o setor elétrico, a Neoenergia adota uma política de comunicação consistente, clara e confiável com o mercado de capitais, zelando pelo relacionamento com acionistas, analistas de mercado, instituições financeiras, agências de “rating” e instituições reguladoras, em conformidade com as boas práticas de governança corporativa.

Segue abaixo tabela de Relacionamento com Poder Público:

## Relatório de Perfil do Grupo Neoenergia - 2017

Órgão Público	Processo de contato da área financeira	Atividade executada	Agentes intermediários no processo
MME	Enquadramento de projetos de infraestrutura como prioritários para a emissão de debêntures de infraestrutura de acordo com Lei 12.431.	Enviamos as informações sobre os projetos que estão previstas na Lei para p MME. Interagimos diretamente com eles por telefone, carta ou email para eventuais esclarecimentos. Depois de tudo certo, o enquadramento é publicado no Diário Oficial.	Não há
Petrobras/Copergás	Contrato de Gás de Usina Termopernambuco	Efetuamos mensalmente pagamentos referentes ao contrato de Gás da Usina e anualmente para se efetivar o aporte da garantia do contrato de Gás existem interações com a Copergás/Petrobrás quanto informações da garantia a ser aportada.	Não há
ANEEL	Solicitações de anuência da Aneel para realização de operações societárias e financeiras.	As interações que fazemos a Aneel são sempre intermediadas pela Regulação.	Contamos com o apoio do escritório Ganim Advogados e associados para auxiliar no processo, tanto na etapa de elaboração dos documentos enviados para a Aneel quanto no acompanhamento do pleito.
BNDES	Financiamento de projetos	A Diretoria financeira realiza diretamente toda a interação com o Banco para a obtenção de financiamento para o Grupo Neoenergia. Em algumas operações, por exigência do BNDES, existe um banco repassador dos recursos, que nos últimas operações foi o Banco do Brasil.	Utilizamos serviços de despachante (Lino -17º cartório) para realizar registros de alguns contratos financeiros em cartório. O Banco não tem qualquer interação com o cartório.
Banco do Brasil e Caixa Econômica	Operações financeiras	A Diretoria financeira realizaq diretamente toda a interação com o Banco para a obtenção de financiamentos e realização de operações financeiras para o Grupo Neoenergia. Não há intermediários.	Utilizamos serviços de despachante (Lino -17º cartório) para realizar registros de alguns contratos financeiros em cartório. O Banco não tem qualquer interação com o cartório.
BNB - Banco do Nordeste do Brasil	Operações financeiras	A Diretoria financeira realizaq diretamente toda a interação com o Banco para a obtenção de financiamentos e realização de operações financeiras para o Grupo Neoenergia.	Utilizamos serviços de despachante (Lino -17º cartório) para realizar registros de alguns contratos financeiros em cartório. O Banco não tem qualquer interação com o cartório.